工商晚報
THE KUNG SHEUNG EVENING NEWS
43, Des Voeux Road, Central
HONG KONG
Cable Address 2075
P. O. Box 62
督印及承印：工商日報有限公司
地址：香港德輔道中四十三號
電話：編採部 營業部 督印部 廣告部 社長室 總編輯 …
新聞紙第七一六九號
出紙壹張半售價壹毫

今日發刊「馬經專欄」出紙一張半

英國工黨議員威格表示 維護香港內部安全 絕對不能撤退駐軍

【倫敦八日路透社電】今日工黨議員威格在下院辯論陸軍預算之時，強烈反對撤退任何一部份之香港駐軍。渠嚴厲批評該代表海軍之工黨議員巴西特對香港之意見。威格謂：香港有國民黨、共產黨及反對上述兩黨之中立派。英國之工作係防範兩派對立派之爭持，因此種爭持足以危害及香港之安全。假如要運用艦隊的話，則要有一海港，但香港之海港已于一九五八年關閉。兩人之爭論係香港遭遇紛亂之時，由陸軍抑或由海軍協助警察維持秩序。威格又稱：當彼等談及在該區撤兵之時，中共政權實不知英國之想法。當彼等見到防軍撤退，彼等可能認爲美國支持國民黨之開入。威格並謂「在例如香港等地所需要之一切並非係一如在維多利亞女皇時代者然，一登水兵登岸，佩上刺刀，并在各大街道行進，可能係一枝有良好裝備與受到高度訓練與紀律之陸軍部隊。香港當然并非係英國實際撤退之一個據點。據保守黨議員格迪宣稱，在香港實需要獲得一枝武裝部隊。中共所採取之任何行動，届時將係一項戰爭行動——「余認爲此係彼等將極不願採取之一項行動」。

【倫敦八日路透社電】英國反對黨工黨海軍發言人巴西特本夜在辯論陸軍預算時告知院稱：英國實不能防守其在香港之殖民地。渠謂：「中共實不需要及接管企圖。所需要者，係中共將水龍頭關閉，或者甚至將貿易截斷。」渠并謂：「就英國而論，吾人現時留在香港，因吾人對於留在該地係向中共付出其代價。此係一項互相方便之事實，因此關於準備軍事防衛之主張，在事實而言，係屬荒謬可笑。」巴西特力謂：如果英軍部隊不再需要，則英國應將若干部隊由海外基地調回本國，并將其調駐於萊茵河區英軍之內，俾支持北大西洋公約組織。巴西特關於一項接管企圖之言論，係提及陸軍大臣普羅夢昨日所發表之一項聲明，該陸軍大臣在該項聲明中於答覆一項詢問時，認爲除非英國在香港具有一枝令人相信之嚇阻實力，否則此係公開招致一項接管企圖。巴西特謂：「實需要供給香港之內部安全。即使將吾人逐出香港，係違反中共之利益，但如果香港發生吾人所不能控制之暴動，及尤其是國民黨份子取得控制權，則將引起一種自受失去面子危險之局勢，而此舉在中共并不願意份弛區係異常重要者。雖則，但此舉可能使到中共從中干涉。」

劉承司投誠後受到熱烈歡迎

圖一爲駕駛米格一九式戰鬥機向中華民國空軍投誠之中共空軍飛行員劉承司少尉，抵達基地後，在一次歡迎會中被新友將劉承司高舉起之情形。（泛亞社）

美對外援助首長稱 十五億人民軍隊 將中共緊緊包圍
麥南馬拉將赴檀島商討越局

【紐約八日合衆國際社電】今日美國對外援助之首長，謂西方各盟國在阻止共產主義之冷戰中勝。國際發展總署署長韓美頓在外交政策研究會謂：自「第二次世界大戰後馬歇爾計劃協助歐洲恢復元氣以來，無一（新）國家陷於共黨之手」。渠在此有紐約工業家及金融家一千人參加之餐會席上又謂：「此計劃之功效顯著。包括日本之西方強國，現正密切合作，以協助新興國家，而吾人有龐大之資源。單獨去年，西方之援助共計八十億元，惟超過十二個共黨國家所用者約十億元。」渠又檢討第二次世界之租借法至今日之援助稱：一百四十億元之馬歇爾計劃撥款，在西歐之阻遏共產主義，已獲致重大之成功。等於外援全部費用三分之二之美國軍事援助計劃，已在每一區域挫敗共黨。共黨會於戰後在此等區域發動游擊戰，又擴及中共方面之問題稱：現在有十五億人民之軍隊將其包圍，此等人民係致力於維護彼等之和平。」

【華盛頓八日法新社電】國務院本日正式宣佈：彼等將於三月十二日至十四日在菲律賓碧瑤市舉行一次遠東區業務會議，來自十七個遠東及南亞之美國大使及美國其他高級官員，將出席參加。國務院並謂：此次會議之主要目標，係在於使美大使在駐在國內協調所有美國政府活動之任務加強及協調美國在遠東之一切行動」。該三天會議，將由美總統特別代表及亞洲、非洲與拉丁美洲顧問鮑爾斯出任主席。此項會議，將繼三月十日至十一日在碧瑤所召開遠東代表團長會議之後舉行。該兩天會議由主管遠東事務助理國務卿主持。

【檀香山八日法新社電】今日此間宣稱：美國防部長麥南馬拉，在最近之將來，再赴檀香山作短期之逗留，與美國之太平洋軍事首長，討論南越軍事局勢。一國防部發言人謂：麥南馬拉可能在三月廿三日陪同甘迺迪總統訪問加州巴克萊城之前後，前往檀島。此係去年底以來，國防部長赴檀香山與軍事首長會商越南問題之第四次。

【菲律賓‧聖格萊角八日美聯社電】太平洋美軍總司令費爾特海軍上將，於星期四日稱，南越在其抗共戰爭中，現已採取攻勢之一種「余意以爲此爲一種新姿態」。惟費氏警告稱：「現時並無輕易之解決辦法，局勢仍屬危險」。渠稱，越南之鬥爭須費時若干年始能解決。惟渠復謂，「吾人將贏得此項鬥爭」。費氏自西貢抵達此間，傳出席美國駐亞洲十三國之大使會議，渠稱，南越部隊刻正獲得若干勝利。渠稱，共黨活動已告增加，此爲對自由一方有所改進之反應」。費氏於被請求對最近南越總統府被炸事件發表評論時告記者稱，渠不認爲此次襲擊事件顯示南越對吳廷琰政府普遍發生不滿。

【西貢八日合衆國際社電】太平洋美軍總司令費爾特海軍上將，已於今天結束其在南越之考察旅行，并發表評論稱：局勢「仍爲危險」，惟渠並稱中共抵抗時之觀感謂：所發生之情形，將越共現已「採取攻勢」，有越共現有趨勢，且將今後兩三週時集結較強大部隊之…

克里門遜博士表示 每日抽烟廿枝 嚴重影響健康
英人開始減少吸烟

【倫敦八日合衆國際社電】抽香烟的英國人今日繼續試減吸了，但無人敢確定他們能否成功。若干烟商說：今日售貨減少，但其他烟販則謂并無減低。無論如何，報紙及通訊社的消息對烟草商影響不大，誰未知皇家醫師學院昨日提出反對猛烈吸烟的警告，是否對國內有打擊。該警告說：特別是抽香烟，增加肺癌、血管栓塞等疾病，并提議政府另取步驟，包括禁止刊登某些廣告，及提高烟稅，已是世界上最貴的稅，俾打擊抽烟習慣。

【哥本哈根八日電】國際癌症聯會會員克里門遜博士今日說：每天抽烟廿枝，每年相當於肺部增加了一杯黃的焦油。克里門遜發言的一篇有關肺癌的報告，由該會發表，他是丹麥國皇家醫師學院發出警告的，嚴重傷害健康，該學院說：猛烈抽烟可能形成肺癌，統計數字顯示抽香烟的，他并未建議完全禁止抽烟，祇號召一項智識運動，禁止刊登香烟廣告，不准在公共交通工具上抽烟，十六歲以下的人不得在公衆場所、學校、圖書館抽烟；報告書又建議加香烟稅。

甘迺迪夫人啓程訪印巴 將在羅馬謁見教宗

【紐約八日合衆國際社電】今日甘迺迪夫人由此間動程前往印度及巴基斯坦作親善之訪問，隨行者有其姊拉茲維爾郡主、渠之白宮隨員一人與記者約二十人同機前往。渠將于星期六上午十一時十分抵達羅馬，並在機場由軍隊護送入城。甘迺迪夫人現內定在十二時三刻訪晤梵蒂岡教宗若望廿三世，居期日前往…於星期日下午九時半乘印度航空公司飛機前往新德里，渠將于十三日上午九時半抵印度首都。

美國警告共黨 不容侵略泰國

【曼谷八日法新社電】美國已告知泰國，表示可於廿四小時內派出軍隊協助泰國抵抗公開之侵略行動。此項消息，係泰國總理乃沙立今天在記者招待會席上所透露者，乃沙立稱，美泰兩國在華盛頓發表之聯合公報，「將爲對抗共黨之阻遏力量」——彼等將須審慎考慮，然後始能進行侵略」。甘迺迪總統將以函件或口頭向泰國外長他納確保對泰國之有關泰國安全之協議。

今日天氣

和暖之東風，部份晴朗，初時間有絲絲毛雨，稍後天色頗好。今晨七時，氣溫六十三度，濕度百分之八十九。昨日最高溫度爲六十七度六，最低六十度六。今晨十時六十六度。

如惠刊本報廣告者請電二式一六零洽

親善訪問印、巴 甘迺迪夫人東遊
最近幾個月中，甘迺迪夫人在她的時間表內，加緊向書本中找尋印度和巴基斯坦的知識……

綺娜

印度 總理尼赫魯去秋訪美的時候，曾邀請甘迺迪夫人赴印度旅行，甘夫人雖然時常出國旅行，可是從來沒有到過亞洲，此行當然可以說是個人的旅行，見的人不會太多，但總有不少的會從她那裏知道「這個世界的最新的一部份」。

這位美國的第一夫人，將搭乘泛美航機飛赴羅馬，作四天的休假，然後開始她的訪印旅程了。這一次比起她去年原定的時間已有所延期了。甘夫人的旅行預定時間表是以十天至二十七天的時間，作半官式的親善訪問印度和巴基斯坦。

甘夫人的旅行訪問團的一行將達六人，其中包括她的姊妹，李娜薇爾公主，白宮新聞秘書助理吉爾納，兩名女用人，和兩名便衣衛士（她的社交秘書巴爾第烈治小姐將在印度會合）。此外跟她同機的有十四名新聞記者攝影記者。甘夫人抵達新德里時，另外將有一百名的新聞記者、電視訪員和無線電訪員跟蹤。

最近幾個月來，甘夫人在她的時間表內，加緊向書本中找尋印度和巴基斯坦的智識。她計劃還到阿格拉時在日落之前，一看泰志馬哈陵的月色；在新德里小作兩天的勾留，訪晤尼赫魯，然後飛往千里外的邊陲，遊覽的貧長將招待她參觀大會。甘夫人並將乘機訪問加爾各答、卡拉當與及巴基斯坦。

此時 可沒有能預言，甘夫人將携行李若干。（她的社交秘書巴爾第烈治小姐說，這是跟一位女士的年齡同樣的不禮貌。）但可預測的是，她的行裝將有適應冬天春天和夏天的衣裳，以便應付各種不同的氣候。此外並有各種送人的禮物，十二套參加官式宴會招待會的衣裳。這樣看來，她必然超過飛機公司規定每個人客要帶行李六十六磅的規定。超過重量的費用，將由她自己腰包。此項費用的預算大概是兩千四百元美金。

甘夫人會不會攜帶假頭髮，以維持她的獨特髮型呢？華盛頓郵報社記者發問這個問題。「我不知道，這一問使我吃了一驚」。巴爾第烈治小姐喃喃地回答。要是這個假髮新聞，使華盛頓感受刺激，那就和專欄作家戴維斯所描寫的「扭腰舞問話」鬧出的風波相似。（茱衣白宮大規模宴會中有新聞報導甘夫人會與國防部長麥南段拉大跳其扭腰舞。）因而惹起了白宮會對論是否使有扭腰舞音樂的問題。

甘夫人於籌備訪問印度的最末尾的階段之際，發生了兩件事。一、美國革命先烈的遺孤女孩子們反對甘夫人借用門羅總統手買的椅子。二、在白宮內歡迎由她接到美國施手術醫治心臟的希臘女郎亡歲的柏瑟告爾絲。

此外 甘夫人曾赴梅優病之家慰老甘迺迪。甘夫人最近參加了被聘爲國家文化中心的名譽主席之職。該中心對於華盛頓一年內的音樂、戲劇、舞蹈、話劇和詩歌等演出均加以支持。

新的長壽秘訣 每日去運動 可免心臟病
長跑游泳效果更佳

【倫敦九日路透社電】如果你想避免心臟栓塞，請你跑步，不祇是偶然的跑步，而且要作長途的運動。據今日發行之英國醫學月刊稱：著名長跑家狄瑪死後屍體解剖，發現他的心臟血管比較普通者的血管大兩三倍，增加血管的闊徑可以補救老年人的血管失去的伸縮力，這是不斷運動得來的。該月刊謂：可提出之例證甚多，爬山、長泳及踏脚踏車的人。他們經常作身體運動，到了五十歲及六十歲，仍保持高度的工作體力。近年來，精密的證據說明一個積極從事活動的職業的人，較固定位置工作者，患心臟血管毛病的爲少。狄瑪的體育生涯，歷時將近五十年，他曾參加過一千次長跑，他最後一次出賽時的年齡爲六十九。

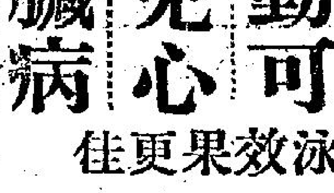

美國舉行地下核爆

【華盛頓八日合衆國際社電】原子能委員會本日在內華達州基地舉行最近一系列試驗之第廿一次地底核子武器爆炸。該委員會發表聲明，謂該項爆炸係屬低級之炸力，此係指等於不及二萬噸炸藥之炸力而言。

泰勒將軍定期赴英
商討北約軍事問題

【華盛頓八日法新社電】國務院宣稱：甘迺迪總統之軍事顧問泰勒將軍將於三月十八日至三十日在倫敦巴黎，與盟國代表商討各種軍事問題。此行已得總統之贊同。其目的在使泰勒將軍就地聽取盟邦及美代表之意見。其軍事之性質，未有透露。此間觀察家相信泰勒可能提出之問題，爲北大西洋公約組織核子打擊力量之爭論計劃。此問題最近由美國務卿羅斯克、甘迺迪總統及北約秘書長史迪克在華府會商時，曾討論此事。此又將由北大西洋公約組織之部長會議研究。該會議定於本年五月三日至五日在雅典舉行。泰勒將于三月十九至二十日在巴黎，三月廿七日至三十日在倫敦，同時渠將訪問歐洲、柏林及西德首都之美國武裝部隊總部。

蔣夫人參觀工藝品展覽

蔣總統夫人於三月七日參觀中華婦女反共抗俄聯合會及婦女之家分會舉辦的手工藝品展覽，她對婦女們製造的手工藝品非常讚美，並買了兩對釣魚竿。（中央社）

美蘇合作拍攝影片

【莫斯科八日路透社電】美國獨立製片公司主持人李斯特渥今日稱：格里哥里柏克或軒利方達將主演一部美蘇合製之電影，此事於今日之前已與莫斯科簽立合約攝製，係第一部合作的彩色影片，劇本故事由美作家…撰寫成之，描寫一美國科學家及一蘇俄科學家之女藝人，方達將扮演片中之美國人，柏克或一蘇國人。

甘‧克交換廣播延期 美蘇關係起變化 新聞官互訪成空
柏林空中走廊蘇機干擾美機

【華盛頓八日合衆國際社電】白宮新聞秘書薩林格於五月訪問蘇聯之計劃，在甘迺迪與克魯曉夫兩人之電視錄音演說，原定於三月廿五日在蘇聯及美國電視台播放，該交換已被撤銷，因兩國官員并不相信現時之國際氣氛對於一項交換係屬有利。薩林格本日謂：渠仍希望該項交換，「將來若干時間實行。」有詢以渠是否仍然計劃前往蘇聯一行，該新聞秘書謂：「余現時不能告知閣下。」薩林格未有談及何項事情，曾促成雙方同意延期交換甘迺迪與克魯曉夫兩人之錄音演說。

【華盛頓八日路透社電】美國與蘇聯，本日簽訂一項兩年新的協定，係在一九六二年至六三年在科學、技術、教育及其他方面互相交流。該項協定，係在國務院舉行一項儀式中由國務卿特別助手波倫代表美國及由蘇聯駐美大使斯萊諾夫代表蘇聯簽字。該項新協定，係兩國所簽訂之同類協定之第三次。前此之協定，經於一九六一年底滿期。該項協定之一項新的要點，係雙方決定鼓勵美國國會議員及蘇聯最高蘇維埃代表互相訪問。

【華盛頓八日法新社電】今日此間國防部發言人稱：蘇聯米格十七戰鬥機二月十四日在西柏林空中走廊欲阻截兩架美機並欲迫彼等下降。美機係繼續在空中走廊作同樣之飛行，並遵照已定之程序。發言人又謂：二月十三日蘇聯戰機對一架美國運輸機及汎美民航機三架飛機之飛行員忽略阻截。發言人謂：二月十四日美國之宣佈，一二四運輸機及…。發言人在答覆記者之詢問時申述此一事件。發言人謂美機將繼續在空中走廊飛行，以確保此等飛行之安全。美政府將採取需要步驟，以應付蘇聯須負責任何事件之後果。

最後消息

【華盛頓八日法新社電】美國國務卿魯斯克本日在華府與英、法及西德大使會談一小時，商討西方對日內瓦裁軍談判之策略，在國務院大廈與羅斯克參加此次會談者，有英國大使賀蒙，法國大使亞爾芬及西德大使格雷瓦。

【阿爾及爾八日法新社電】阿爾及利亞軍事當局星期四日宣佈：在突尼西亞邊境之阿爾及利亞民族解放軍已與法軍發生戰鬥。法當局在阿爾及利亞之…噴射機及法國…

莊萊德離台稱 美國對華政策不會改變
盛讚自由中國進步

【台北八日泛亞社電】在任駐華四年之美駐華大使莊萊德，今日午後二時在中華民國政府之熱烈歡送下，偕夫人登上西北航空公司班機飛東京轉美，聽候調派新職，但渠表示，今後是否將在外交界服務，須待抵達華盛頓後再定。莊萊德於行前用中國語發表談話，指出：㈠美對華政策不會有變。㈡渠之離職，最近於一年前即已提出，最近始由美總統批准，此乃美國政府更易使之例行行動，而渠於一個月前即已作離台之準備。㈢渠與國務院並未爲對華政策問題而發生歧見，渠之匆匆離台與美國國務院遠東司長哈里曼下週之訪華，亦無關連。㈣美駐華新大使何人，渠並無所知。渠對歡送者讚揚中華民國政府與在台之中國人士在經濟與文化及軍事上之進步，並謂渠出任駐華大使四年期間，乃其終生任職外交界中最愉快之時期，對於中華民國之未來，抱有極大之希望與信心。莊萊德另發表書面聲明稱：「中美兩國，對於個人自由與個人價值之崇高理想，同具信心，且已攜手成爲密切之聯盟，以確保吾人之民族理想，吾人在看法上固有不同之處，且將繼續有不同之看法，但雙方基於百年來友誼與嚴正利害的一致，在保衞自由世界之任務上，必能將繼續團結維持久不變。」中華民國官員今日赴機場送行者，有總統府秘書長張群，外交部長沈昌煥等及各國駐華使節。

【本報訊】台北消息：美國駐華大使莊萊德和他的太太，八日下午流著眼淚，告別了他們的中國友人，取道東京回美國。歡送莊萊德大使夫婦的中外友人，有四百多人。他們夫婦擠在送行的人羣中，一面和朋友們握手，一面用手絹拭去了眼中的淚珠。莊萊德在機場向記者說：「今天我已担任美國駐華大使四年任滿。」莊萊德大使說：「他希望在美國國務院服務，新的任命要等到他回華府經過磋商後才能決定」。他答覆記者說：「這只是一種例行的個人調職，與美國的政策沒有關係」。莊萊德大使強調今天中美兩國間的合作和友誼，已比過去增強。

【東京八日美聯社電】前美國駐華大使莊萊德，於星期四日自台北抵達此間，取道返回美國。莊氏在日本停留兩天之後，將於三月十日動程前往檀香山。

艾菲飯店
正宗粵菜
由頤園酒家名廚主理
著名
空氣調節 特設池魚 脆皮乳猪 金牌太爺鷄 雀局消遣 晚飯消夜
早午名茶 下午茶座 點心由七時半至六點止 全日供應
電話：二二八四二 三八四七三
德忌笠街十一號至十三號地下與閣樓

花櫻看日本遊
全程共十四天 三月卅日出發
僅收費港幣$2,900.00
乘加航DC-8越洲噴射客機。享受豪華酒店。供應豐富膳食。節目安排多姿多彩。簡章備索。歡迎比較。便知服務週到。
馬策旅行社 加拿大太平洋航空公司 合辦
地址：干諾道中一四一C號 電話：48226，42890

德國聖壁斯特那博士空前新發明
風濕骨痛 關節筋肉 劇痛
劇烈風濕 維爾勁 VALCIN
世界唯一特效斷根藥
1. 科學成功內服新藥，直達血液根治
2. 風濕乃體內發出，非內服藥無法斷絕
3. 絕對心臟無害，永遠斷根現祇此藥
維爾勁乃德國聖壁斯特那博士發明，博士爲世界有名風濕疾患專家，深知風濕痛苦，固有因過度尿酸刺激，然每由體內毒素充溢，侵及血液，始患心臟，妨害肢體，故有未盡衰老之年，已現呆滯之態，因經多年研究，發明此藥，經世界各大醫院實驗，治愈急慢性及遠年風濕疾患，數逾千萬人，百分之九十七獲得速愈斷根。
治症：下列各症 風濕骨痛 關節腫痛 筋肉痠痛 四肢麻痺 …
又如體中毒質與酸素所引起風濕骨痛，腰痛，坐骨神經痛，關節炎等之腫脹痛苦；肢體麻木，唯有用「維爾勁」特效藥，方能使腫脹消，偶促僵硬，無力現象全消，恢復年輕強勁活潑狀態，因其性能增加尿酸之排洩及溶解體內毒素而全部排出之，與止痛一時之普通藥物完全不同，故能保証使患者速愈斷根。
各大公司大藥行藥房均有代售

消閒漫畫選

↑女：「哼，你做醉貓還不算，還要做醉貓之王嗎？」

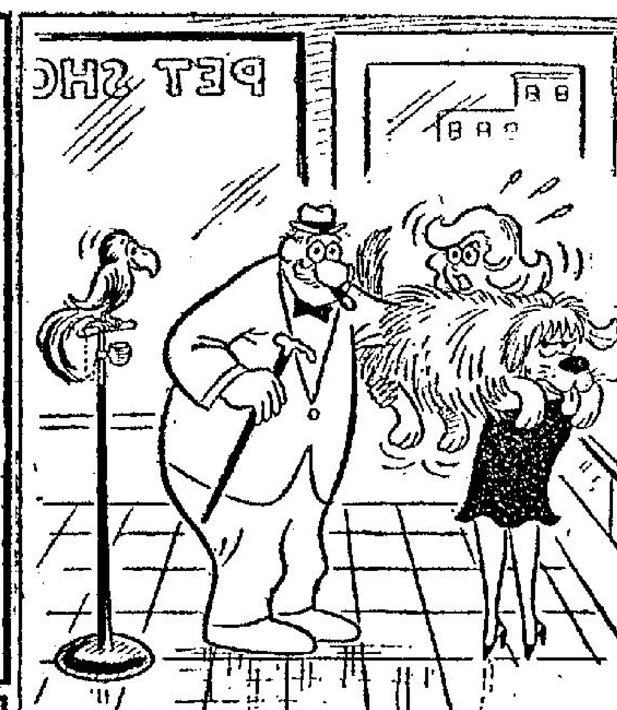

↑這狗還不錯，先讓我檢查一下。

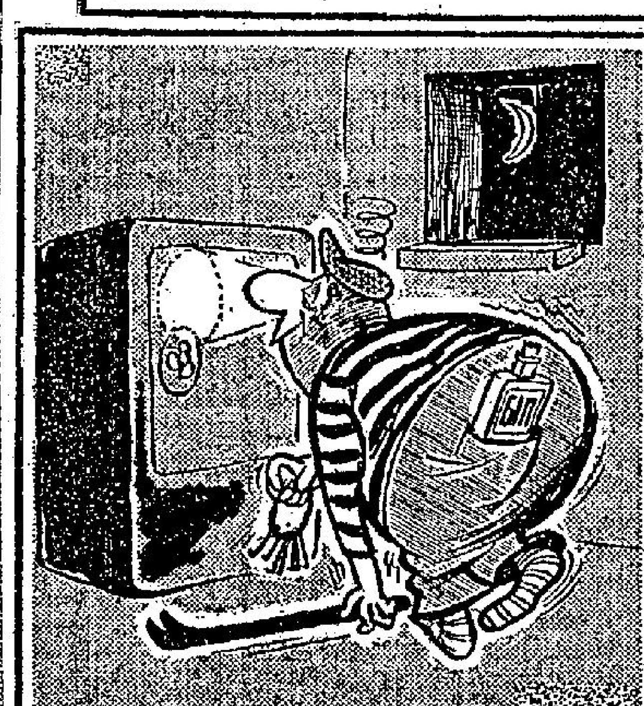

↑越獄之餘，又告被擾

↑電視機之怪。

↓有漂亮的女樂手，就是不會吹奏，也大受男客歡迎的。

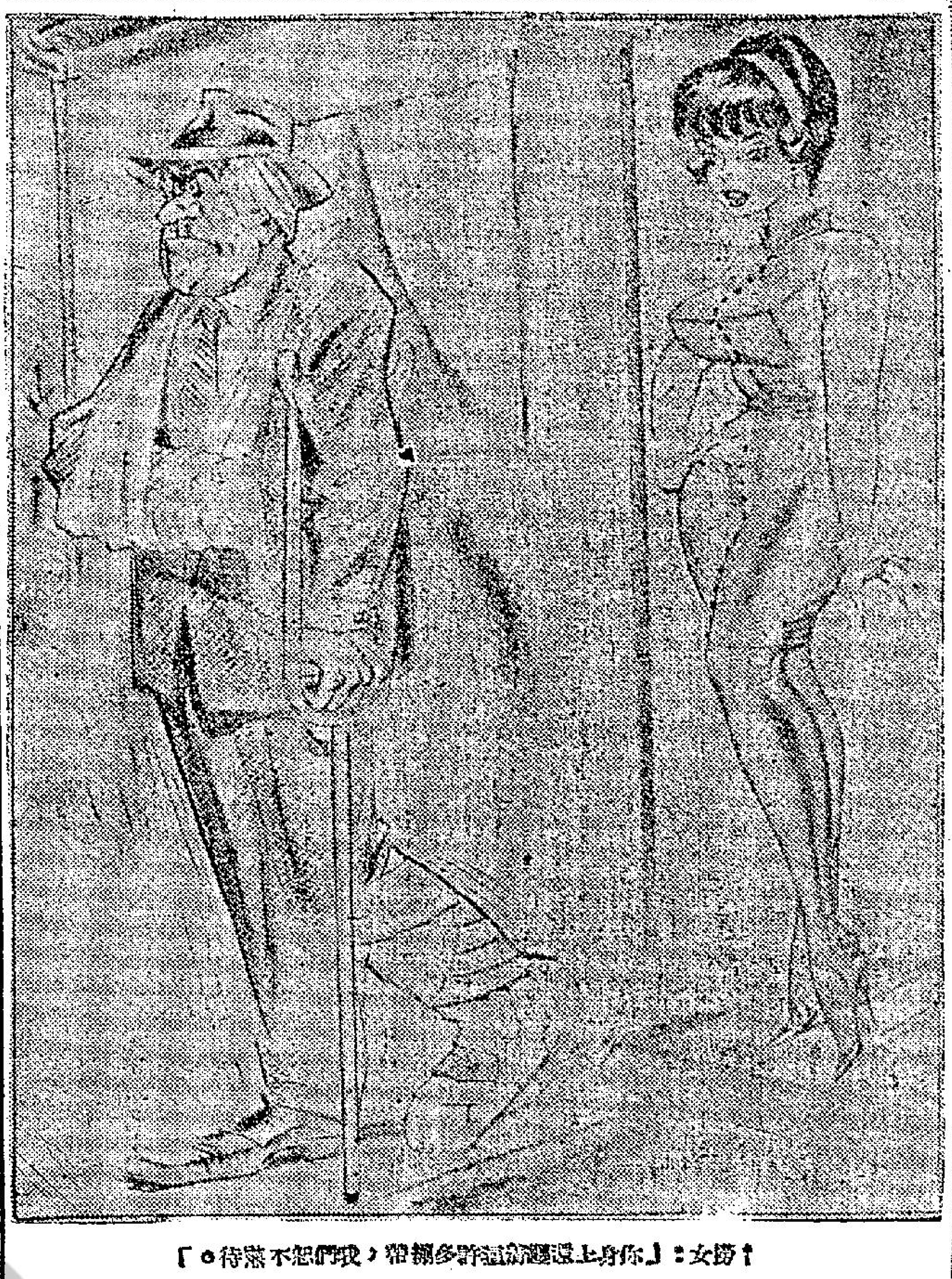

↑妓女：「你身上還纏這許多綳帶，我們想不等待。」

美科學家的新發現 揭開長生不老之謎

·勁之·

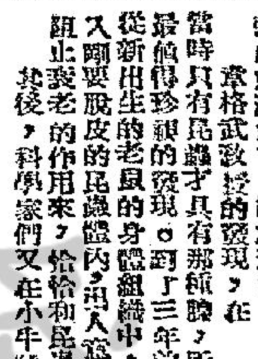

二十五年前，劍橋大學生物學教授韋格武發現由昆蟲體內找出一種很奇怪的青春荷爾蒙，這種荷爾蒙是從昆蟲內一條微小腺的分泌出來，作用是防止昆蟲衰老，到了昆蟲長成後，那條腺便停止分泌，昆蟲也就開始脫皮，到了牠發育為「成蟲」時。那條腺又再開始分泌，於是昆蟲的生殖器官和卵子，便在荷爾蒙的刺激之下，趨於形成。

韋格武教授的發現，在當時只有昆蟲才具有那種腺，所以認為青春荷爾蒙是科學家最值得珍視的發現。到了三年前，哈佛大學的威廉斯教授，又從新出生的老鼠的身體組織中，抽出一種前所未知的物質，注入剛要脫皮的昆蟲體內，出人意外地，這種新的物質，竟會發生阻止衰老的作用來，恰恰和昆蟲體內找出的青春荷爾蒙一樣。此後，科學家們又在小牛的骨骼、肝臟、肌肉和副腎腺組織內，都發現有同樣的物質，在高級動物體內，何以會發生阻止衰老的功能呢？這個問題，迄今仍在科學家精密研究之中，現在已可知的是，這種物質，存在年青的動物體內，卻有可能擔負個重要作用。但在年歲長大的動物體內，這種物質便逐漸減少，甚至消失。此種現象，或可說明在年長的動物中，其細胞與組織的能力，逐漸衰退。

巴爾狄摩市立醫院長毛現象研究中心的主持人奧頓斯坦博士，曾用極精密的手術，把一隻老蟑螂和一隻小蟑螂結合在一起，成為一種連體蟑螂，然後奧頓斯坦博士將連體的老蟑螂一條腿卸去，意外的奇蹟出現了，那隻老蟑螂，竟然生出新腿來，原是小蟑螂才能有再生新腿的可能，而老的蟑螂則絕不能生出新腿。據頓斯坦博士的研究，可能是老蟑螂獲得了小蟑螂的青春荷爾蒙，而獲得再生的機能。如果這一新發現，能運用到人體上面來，則返老還童的神話，可能成為任何人都可能獲得的輕易的手術了。

美國很難保持個人的秘密

·樸之·

生活在美國那種國家，私人之秘密，是無法保持的。因為你的任何私事，都可被人家用錢去購買打探了去。

一個二十四歲的青年惡諾，是一家日用品公司的推銷部經理，看來頗有前途。這一天，他去看他的未婚妻，準備談談成家大計。殊料一進大門，只見那位未來岳丈正在怒氣沖天，他的未婚妻也不肯站起來迎接他。只聽那位老先生劈頭就對他道：「惡諾，我看這椿婚事要吹了，你不盡不實的事兒可未免太多。」繼而老先生便開始唸一份長達六頁的報告，將惡諾的過去與現在，調查得詳詳細細。上面說：他的週薪是九十一塊五角，汽車的分期付款已拖了四十天，銀行存款不足四百，過去的學校成績平均分數是丙等，且有輕微的心臟病，開車執照因超速而被吊銷過一次，目前猶需負擔老母生活，而且還有一筆六十一元七角三分的錢債官司還未曾解決。

這一來惡諾目瞪口呆，怯怯地問道：「你怎知道這麼多而又這麼詳細的？」

這是目前美國盛行的私家偵探們的傑作。他這位未來泰山，只花了六塊五毛，便向一家頗有聲望的放款公司買得了這份報告。

美國人在這方面所花的錢，一年大約十億元。公司行家偷聽同行競爭者的電話，老板裝了錄音機或電視機偵察伙計行為等等。任何人自以為極端秘密的事，別人都可從市場去買了來。而知道人家秘密最多的，則是那些放款公司。

在今日，「金美聯合貸款組織」之麾下，共有兩千多個會員公司，掌握有六百萬人的詳細紀錄檔案。任何人只要曾經貸款一次，或開過透支戶頭等等，其紀錄便會在那一類檔案中出現了。這類紀錄除了前面所舉的惡諾的報告之外，還包括被調查者之年齡、職業、妻子、兒女、教育程度、嗜好、鄰居與事頭的批評、飲酒與賭博、婚姻、辦事能力、收入、化費、犯案紀錄等等。有些紀錄甚是從才出娘胎的調查都有。

有一位R太太去看牙醫。那醫生才走開了幾分鐘，回來時就聲稱要預收手術費。原來他已去電話向當地之貸款公司查詢過R太太的紀錄，發現她已欠下一位醫生的醫藥費，已有八月之久未還。關於你在法律上的案件，那些放款公司比你的私人律師還清楚。法院一張傳票，那些公司的檔案皆有紀錄。

即使你一生謹慎，萬事小心，那些放款公司也不放過你。他們極注意你的婚姻狀況。有位名演員太太，在起居室睡了一夜，他們便認為是珍貴材料。那位太太以為夫妻吵架是小事，但是她的貸款則被中止。不久這對夫妻就離婚了。

假若你以搬個家來擺脫這些公司的跟踪嗎？你還未到達另一個新地方，你的所有調查已在那兒等你光臨了。

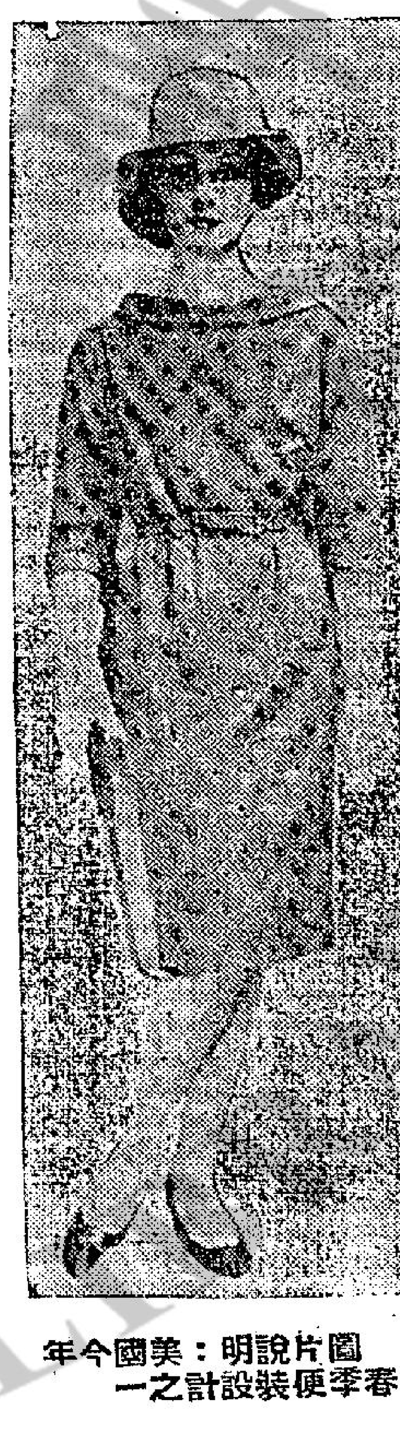

圖片說明：美國今年春季便裝設計之一

要生育男孩有辦法嗎？

黃風

怎樣辦法可以生育男孩，怎樣辦法可以生育女孩，世界各國議論紛紛，迄今尚未發現確實有效的方法。日本方面，方法估計共有二百種之多，其中有三種比較科學化，而且據稱相當有效，用特報導如次。

第一種是食物法，係由一位生物學先生富澤氏所創議。富澤氏指出，女方平時多吃動物蛋白質食物如魚類和肉類，男方多吃植物食物如紅蘿蔔、豆腐、牛蒡及萵苣，這樣，夫婦可望因而生育男孩。理由是，這樣吃法可令陰性的精液改變酸性的膣部的性質。相反地，如果女方多吃植物食物，男方多吃動物性食物，結果多數生育女兒。富澤氏這種說法，跟世界著名節育家山額夫人的理論有點類似。日本有不少夫婦照法嘗試，實驗結果，據悉希望生男這方面，一百對夫婦當中有七十對獲得成功。但是希望生女這方面可沒有實效。

富澤氏向希望生男的太太們提出忠告，呼籲別接受挖苦手術，因為男孩早已是較易流產，挖過宮的女性流產更易。他這個意見，是值得太太們洗耳恭聽的。

第二種是藥物插入法，係由押鐘篤醫學博士提倡的。德國學者過去為着提高牛的生產率，試行炭酸氫鈉洗膣法，結果出乎意外，發現多數生產雄牛。押鐘篤博士便根據這個實驗，改用於人類。他的具體方法是，要在夫婦未燕好之前，事先將下列的藥物放進膣內。藥物處方是，第二磷酸鈉（無水）二十，枸櫞酸鈉一，果糖一，照這樣的重量比例混和，製成粉狀，每次所放入的分量只是一兩耳挖滿便得。押鐘篤博士也曾實驗多次，據實驗者報告，照法施行，一百個當中有九十多個成功生產男孩。上述的處方，藥性溫和，無害人體。想生育男孩的夫婦們，試試不妨事。

第三種是注射法，係由澀野三郎醫生所創議。澀野氏指出，如果向受孕未超過五、六個星期的孕婦注射甲狀腺荷爾蒙五枝至六枝，他日當能生育男孩。為什麼會這樣呢？照澀野解釋的理由，也是像上述兩種方法般，因為膣內的酸性程度有了改變的原故。

可是，生物學常識告訴我們，胎兒的性別早在卵子受精之時經已有了決定了。X精子跟卵子結合，便形成女胎，Y精子跟卵子結合，胎兒的性別經已決定，又怎能在受孕後五、六個星期注射甲狀腺荷爾蒙，便可以再行改換胎兒的性別？這不是和生物學的原則抵觸嗎？澀野氏解釋道：「一點，精子是會變化的，受到輕微的刺激，X精子可以變為Y精子。以蒜頭為例，受到陽光照晒，就會變更性別，所以受精卵受到甲狀腺荷爾蒙刺激便變更性別，並不出奇。」

香港偶拾

·德叔·

「校長，你能背出其中任何一首嗎？」

胡財神與萬年春

·高露·

大陸上負盛名的「胡慶餘堂」，究竟是誰人所經營的店子，原來它的老板，乃九十年前「活財神」之稱的胡雪巖。胡雪巖既是「財神」，那麼他還開設一間藥店來幹甚麼？說起來，其中倒有一段有趣的「故事」存在。

據說胡雪巖本是出身於貧困的家庭，幼時在上海一家錢莊當學徒，後來經營銀錢絲茶之業，方才發成鉅富。死後却剩下一間「胡慶餘堂」，子孫年年均有紅利可分。

胡雪巖開設藥廠的實際日期，不大可考，但大約總是在清同治初年。關於他開藥店的原因，有兩個傳說：一是說胡財神未發達之前，曾到杭州大井巷某藥店配藥，但夥計對他很不客氣，很久很久，仍未來和他把藥配齊，胡財神大怒，認為這樣對待病人是不好的，於是他發下了「誓」，將來有能力之日，必定開一家藥店在該家的對門，將它的生意「頂掉」為止。到了他發財之後，果然辦到了，「胡慶餘堂」開張不久，生意興隆，對門那家藥店門堪羅雀，只好自動收盤。

另一傳說則謂胡財神生平講究補藥，……譽中外，不是沒有原因的。（浙江省以出產野白朮聞名，據傳清慈禧太后於光緒九年，曾令浙江巡撫劉秉璋為她搜購，他花費了二十多天的功夫，才在「胡慶餘堂」購得白朮四斤。劉大讚該店的野白朮係頂上之品，由此可見胡財神對補藥的講究。）

光緒九年十一月，胡財神在清理債務時，曾以「胡慶餘堂」的一半資產償還債主，後來一年間仍為已有。胡財神雖然失敗，但還不致貧無立錐，大概他的後人又再努力經營「胡慶餘堂」，卒將已作為清償債務的一半收回，大擴製作馳名的成藥「萬年春」，以後三四十年，胡財神的子孫都仍食着「祖德」，把「祖經」享了一個很長的時間。

艷聯選

·叔子·

有一對新婚夫婦，新郎是死了妻再娶，新娘却是失了婚而再嫁，他們成婚之夕，有人送了一付喜聯與他們，字雖不多，但工整而又貼切萬實。聯云：

「一對新夫婦，兩個舊東西」。

又有一對新婚的，新娘是個黃花閨女，而新郎則是離過婚的人，洞房之夕，友人送來賀聯一對，文曰：

「今夕新何夕？新人勝舊人」。

又另有一對新婚夫婦，新娘是小學教員，男的是在家中學校教生理學，結婚那天，該校的同事們送他倆賀聯一對：

「徒手操、器械操，朝朝鍛鍊；解剖學、生理學，夜夜鑽研。」

三聯讀而不虛，對仗工整，不可多得。

測驗你的法律常識

·言羊·

每一個文明的社會，都有它固定的法律。——法律的最終目的是維護正義，或者，每與他方的法律可能有多少出入，但大致上也是相同的。你的法律常識程度如何？本文是一項有趣的測驗：——

㈠是否警察可以向你提出任何的問題，而你卻非回答不可呢？

答：法律規定：警察有權向市民提出任何一項問題，但法律也規定：你有權在他發問題時完全不發一言。比方說：當你帶着一個皮包，走在路上，突然遇見有警察向你搜查，你有權拒絕，可以提出跟他們到警署。不過，話又要說回來，如果在晚間，警察是有權向任何人施行突擊檢查，或者抄下你的姓名和地址。

㈡警察有權走入民屋嗎？

答：在倫敦，曾發生過這樣一宗有趣的案件：一個武裝警察進了民居，民居裡的住客，總說他請這位警察離開，可是遭到拒絕。結果，住客就毫不客氣地合力把他擲出了屋外，因而被控。終於，住客被判無罪，因為，法律規定：除非那警員持有「入屋搜令」，或者，他能肯定屋內有不合法之事，否則，任何的警員，也不能隨意的行進民屋。

㈢那末，那一個機關的人員，有權隨時進入民屋呢？

答：在英國擁有一具電話的話，那末，電話公司的人員，就隨時也能進入你的住所檢查，其次就是「原子能委員會」人員，法律特定他們賦有這種特殊的權力。

㈣二房東可以在一星期前向住客通知，命令依期遷出嗎？

答：不！法律規定需要在二十八天之前通知才有效。

㈤是否每一個英國公民，都有權領有一張英國護照？

答：不！英國政府有權拒絕某人的護照申請而無需說明理由。不過，作為一個英國籍的公民，他有權隨時離開，隨時返回。

㈥如果馬路工人在清晨五時開始動工，使你無法入睡，你可以採取法律手段控訴嗎？

答：是的！他將會受到法律的裁判，因為，在這個時候，任何人也不得阻礙他人的安眠的。

㈦當你收到一封信，而發現該信曾被拆開時，你可否向郵局提出控訴呢？

答：不！這並非是郵局之責。

㈧一家公司或酒店，是否有權拒絕某人的光顧？

答：是的，公司有權拒絕他們所不歡迎的客人光顧。但，如果某人是個遊客，酒店是不能拒絕他入住的。

㈨你有權作公開演講嗎？

答：在不妨礙他人之情形下是可以的。否則將可被控擾亂公安之罪。

閒雲集

春何以耕！

·不名·

正在此間共報大吹其大陸春耕開始，描寫着大陸農民顧躍於田畝之中，但大陸的報紙同時却刊有兩個相反的消息：

廣州南方日報說：「各縣對春耕所需的農具欠缺很多」，認為「這個問題如果再不立即解決，勢必影響到春耕，甚至今年的收成」。它舉出一個實例：「各省主要商品糧食基地之一的東莞縣，去年糧食普遍減產，除了受自然災害影響之外，缺乏足夠的小農具，也是一個原因。如沙田地區，就有不少排灌系統由於缺乏小農具進行認真的整修，許多排灌的效能，使田裡的水變成了死水，影響到禾苗的生長，和單位產量不高」。它指出「目前各地小農具修製工作碰到具體的困難，主要有兩個：一、是力量不足，二、是材料不全」。因此，它主張：「在那些小農具修製進度慢的地區，應抓緊時機，充分發動羣眾，組織一個突擊運動，有效地解決春耕農具的缺乏問題」。

北平人民日報說：「在爭取農業好收成的任務中，農村基層幹部肩負着特別沉重的責任，過去幾年，基層幹部們的勞動，有如一般羣眾一樣，貢獻了十分辛苦，但在進行工作時，一定要從實際出發，進行認真的調查、研究，不能憑想當然去辦事，而過去基層幹部恰恰都犯了這一個大毛病」。「今後必須做老實人，說老實話，辦老實事。像過去那樣浮誇和敷衍塞責的計劃和行爲，如果仍用之於今年，錯誤將犯得更爲嚴重」。它要求農村幹部「最要緊的是根據各方面的實際情況，對於需要和可能作全面綜合的考慮。切實調查研究當地的勞力、畜力、動力、財力、農具、耕作習慣、傳統技術、氣候、地勢、土壤、水利、肥源、優良品種、災害規律等等生產條件，根據這些情況和前後，統籌兼顧，才能把錯誤減至最少程度」。

這兩個消息和指出，表露了今年大陸農業的重大困難，一個是農具有問題，一個是種種生產條件有問題。

春耕是一個「農時」，但正和前人說的相反：「雖有農時，沒有鎡基」。大陸今日的一切都十足缺乏，自不限於農具，而作爲農業生產的主要條件，農具也缺乏，還說什麼「大辦農業」、「大辦糧食」呢？春耕也有問題，還說什麼「繼續躍進」、「豐收」呢？

其次，農村幹部的「誇大」、「敷衍」，是必然的，中共要迫他們去作無法爭取的增產，怎能不「誇大」？中共要他們和農民一樣餓肚子，怎能不「敷衍」？主要還在於生產主體的農民，他們不但是「耕者無其田」，抑且是「耕者無其食」，「樂歲終身苦，凶年不免於死亡」，那麼，春來了，只好任它來吧，還有什麼心情去耕呢？

桃血洒街頭

·翼然·

（一男子與少婦同居後，縊暱一徐娘，相逢動武，三人俱負傷。）

已有青春眷　還將老藕鬟
供錢因易手　爭變還積刀
呷醋迭三面　攤牌鬆一鋪
街頭桃血洒　打到亂糟糟

晚興

小趣聞

·言羊·

多工作能長壽

好望角城大學的史路頓醫生說：「不論你活到六十歲，或者七十歲，如果你要有健康的身體，和靈活的頭腦，最好的方法就是工作，不斷的工作。」

他又說：「我們身體的各器官都是奇怪的東西，你越使用它，它就會是得越強健！否則，它就會瀕衰老……

「因此，我們不論活到多大年紀，也得要盡自己的力量去工作，只有工作，才能使你長壽與健康！」

姻緣道命案

·槐遠·

小王是一名經理，這一天下了班以後，由於他的女秘書沒有時間陪他玩，於是，他自己如同一個無主孤魂的人，到處遊蕩。後來，他走進了一間餐廳，侍者問他要喝甚麼？

他那個時候，正在心不在焉，實在也說不出應該要喝甚麼。於是，他低頭在沉思。

倒是那個侍者是一個懂得男人心理的人，他很有禮貌地向小王建議道：「王經理，現在有一種新的飲料，你要不要試一試？」

「你說出來聽聽？」小王反問侍者。

「我所說的是檸檬汁，加杯子酒，」侍者回答。「你知道嗎，杯子酒是特別香的，檸檬汁則是酸的，兩樣東西合起來，是又香，又開胃。」

「好，我就來一杯吧，」小王說。

不久，侍者將這種新的飲料端了上來，小王喝了以後，覺得它的味道的確不錯。

就在這個時候，突然有一個女子的聲音說：「嘿。」

他抬起頭來看時，這個人不是別人，正是他過去的女朋友蓓蓓。他問道：「蓓蓓，你不是在外面旅行嗎？怎麼一下子又回來了呢？」

「阿王，你知道嗎？」蓓蓓說：「我自從與老劉離婚後，從他的手上得了不少的錢，於是，我便到處去旅行，誰料玩了不到兩年，這筆錢便用完了。」

「那麼，你現在回來做甚麼呢？」小王再問。

「我打算回來向老劉再要一筆錢。」蓓蓓回答。「喂！阿王，你倒說說看！如果我再向阿劉要錢，他又是不是肯再給我呢？」

「我不是老劉，又怎麼知道老劉肯不肯給你？」小王淡淡的說。

「你們這些男人是假狠心。」蓓蓓說，「過去當我和你相愛的時候，你從來不是這個樣子。」

事實上，小王過去與蓓蓓的確是相戀的，不過後來因為蓓蓓與老劉結了婚，所以，小王才在失戀之後與施施結婚，可是，現在聽了蓓蓓的話後，卻又覺得蓓蓓的確是還與自己有情。

「喂！阿王」蓓蓓又說。「我們到甚麼地方去玩好不好？你真不知道我過去是多麼想念你。」

小王本來是打算與蓓蓓一起出去玩玩的，但是，再一想，又怕因此而引起太太的誤會，於是他說：「玩就不玩了，如果你高興的話，我們不妨喝喝酒。」

後來，他們一面喝酒，一面談話，就在這個時候有一個長舌婦看到了他們。（上）

今日提要：
齊河看戲太子被擒
星夜迴舟公主應變
（一〇二）

十六：三天期限

……緘默，便向市長呈遞請把金朗撤職查辦

十八、黃山大會

……頷首，低低答道：

……代他超脫之事，愛歡然頷首，……

今日提要：齊河看戲太子被擒 星夜迴舟公主應變 （一○二）

上文簡述：上文講到船到齊河口時，當下船登太子，堅欲與船家父子登岸，到市集購買菜物，得見少龍王廟唱戲，乃省城班夜戲，返船後吃飯，與船家父子再打探前去，鳳喜公主苦勸不可，依公主之意，於初更後，上岸船家返來，云太子被致大漢捉去。

金鼎闖河

新派八人著 鳳子插圖

第二回 滄州府周開拜渠香士 大明湖孔園聽鼓書

鳳喜聽到船家兒子跑回來報信，太子被幾個大漢捉去，嚇的渾身發抖，公主這時也幾乎不了。鳳喜哭着問道：少爺因何事與人合口，你父親現在何處。船家兒子道：我父親現在已打聽確去拜求齊河口的當地人郭大爺，和小的先趕回來報信。原來與人合口，那幾個大漢分站在我們左右，正看戲看得出神之時，忽然大漢之中的一個，到少爺面前說了兩句話，小的也沒有聽得清楚，好似是問少爺可是姓朱的。隨後就鳴聲左右齊下手，七手八腳，架了少爺就走，擠過上的人，並未大亂，快的了不得。鳳喜和公主這時急的了不得，還是公主鎮定，對船家兒子問道：你父去尋那郭大爺做什麼。船家兒子答道：去尋郭大爺出來查問，看見那個山頭的朋友，問明他們是何道理，他老人家識就回來的。公主趕忙作決定道：你不可再離開，等你父親回來，我們須立刻開船，盡快回滄州去。原來滄州的孔大官人想辦法，現在泊在這裡，人已提去了，就查了出來，也無人作得主。船家兒子唯唯答應，出了艙去，等候他父親回來。公主拉了鳳喜，進入中艙，鳳喜已急得面無人色，倒在床邊，口裡道：若少爺有了事情，我不活了。公主也流淚道：照這情形看來，那幾個大漢，必是早已跟踪的，說不定是由滄州就已跟了來的。你沒聽說開口就問是姓朱的，可見是暗中等候機會的了。鳳喜哭着道：我肚子痛。說時已倒在床上呻吟。公主拉住她的手問道：媳婦，你是怎麼了。鳳喜細聲哭道：我已經有了身孕了。公主聽了，越加大驚，問她道：少爺可知道這事。鳳喜微微點頭。公主哭勸道：如此，你這身子，關係非小，你身上有我大將的骨血。說到這裡，淚如泉湧。耳邊道：你說懷的是我先帝父皇的骨血，鳳喜，你不可因這突然之變，急壞了身子，那你的罪可大了，我大哥雖死，也不會放心。如今只求快快逃出虎口，乘半夜回船，回到了滄州孔家莊，再作道理，不然，賊人必會在天明時到來，將你我一網打盡。你須為國保重。鳳喜雖然心慌意亂，對事却很清楚。這時公主叫到船後頭，扣那板壁，叫老闆娘道：快熬碗薑湯來。老闆娘答應了，此時船老闆已趕回船來，氣急敗壞，進入船頭報說，公主安頓了鳳喜睡下，出來問道：船老闆打探的情形如何。船老闆跪下來，細察道：小姐，小人是吃孔大官人飯的，這本錢都是孔家的，小人姓曾，在這河之上，無人不知道小人曾三爺子的名字。方才出事之後，即趕到鎮上尋郭大爺，郭大爺說，這幾個大漢，決非本鎮上的。因為如果是本鎮上之人，若在此碼頭上要提拿任何一人，都必先問過他才敢放膽而行，不然他必不答應。小人無法，求他派九名弟兄，出來四面探訪，這鎮上有關的港頭蛇，都說不知。只有一處答說在下午黃昏時，曾見四個漢子，口說京話，在一家酒樓吃酒，乃是四個河北大漢。大概就是這四個賊人了。現在請示小姐和少奶奶，我們怎樣決定去問。公主道：曾師父，你既是孔大官人有關的船家，如今出了事，少奶奶已經急得病了，現在床上。我作主，請你們趁現在天黑，將船打轉身向河北回去，我兩個女流在中途作主，須回孔家莊再說。船家道：如此甚好，小人這就叫人開船。公主道：你後艙和船頭，皆不許點燈，只我艙內上了船門，遮一盞燈，好侍候少奶奶的病。如果黑暗之中，後頭有人追來，一句話也不許回答。你兒子和那兩個夥計，明早再尋個地方泊了船。船老闆一一應允，立刻如言辦理，將燈熄滅，前艙門關住，公主只在中艙，陪伴鳳喜，給她吃了薑湯，安了胎氣。幸而只有微月，船頭向來時的路開去。這時船已拔錨開行，黑暗之中，沒人留心。鳳喜握住公主的手哭道：難道命中有一定麼，已經逃出來了，卻會出來。而且在逃行之時，我覺得悽慘非常，有如生離死別。公主也哭道：我也是一樣，好似以後見面不容易似的。這時忽然聽得船家在後頭喚道：小姐，後面岸上有火把人馬聲，追來了。兩個人嚇的抱在一團，都不許答言，快快逃路。正是：

何方神聖來 來意不善

絲骷髏

穆穆著

十六：三天期限

避開了市長的冷臉孔和咆哮，當然是暫時的。到了傍晚，金明兇殺而沒有半點結果時，回到探署，市長和警察局長經已坐着等候，見了金明，便問情形怎麼樣。金明答道：「我已親自指揮警探，四出兜截了，但匪徒早經遠揚。」市長道：「那末，你找不到半點結果了？」金明答道：「匪徒早經遠揚，自會有結果。」市長道：「那末，金探長，你怎樣向C市的百幾萬市民交代？」金明一怔，無話可說。

市長從公事包中掏出一大疊公文，交給金明，說道：「金探長，這大疊公文，我是大半小時前收到的。收到了這文件，才和警察局長趕來等你。公文雖是呈遞給我，却和你有極大關連，你應該瞧瞧。」

金明把公文逐一細瞧，是C市各大社團向市長呈請的文件。文件數目，他一時也難於點數；只是每一文件，都是指責金明這個探長無能，請市長馬上把他撤職查辦。文件都是這樣說，C市十年太平，只有金明接任探長之後，才弄得這樣子，四具骷髏的奇案發展到周揚被綁架，探長和探員中了匪徒的安眠藥，怎是誰謀的說法？如不把金明撤職查辦，C市今後，必定悍匪橫行，綁架劫擄無寧日了。原來，自周揚被綁架和各人中安眠藥的事傳出之後，全市震動，各社團和民意機構，認為局面弄到這樣子，再難緘默，便向市長呈遞請把金明撤職查辦的文件，希望請另找新探長出來收拾。呈文如雪片飛至，市長便不能不來找金明，瞧他怎樣子了。

這時候，金明知道C市的人，對他不只不會諒解，而且恨惡。作為一個探長而弄到為市民所恨惡，即是無話可說的。他把那大疊文件交回市長，毅然道：「市長，如要撤職查辦，我是隨時接受的。」市長本意馬上執行，傳令拘金明入獄；但是他毅然的樣子，覺得不給一個期限而遽然把一個探長下獄，人情上又未免太過，經過一番沉思，便道：「金探長，三天吧，限你三天破案；三天而沒有結果，我不傳令拘捕，你亦不好意思尸位素餐，該自動進監倉等候查辦了。」

市長還麼說，金明除答應之外，可沒有第二句話。市長和警察局長便告辭。金明送到門口，一陣迷惘，不只連行禮都忽略，市長說了幾句「祝你好運」，他亦聽不到。警察局長嘆道：「金探長，這可算是你命運的不幸，如你被撤職查辦，我這個警察局長也面目無光。」

市長和警察局長去了，金明仍是木然站在門口自言自語：「三天，三天！三天啊三天嗎？莫說三天，如此的奇案，三年能夠破案，已算是一等的探長了！」金明對於破案，已完全失去信心。（十六）

△▽ △▽ △▽

晚鐘

幻影

八

地說：「我的，我不是一個人，我不配做妳的哥哥。但是，我正在請求法律給我應有的懲罰啊！」

我擺脫了汪老爺，一步一步走到他的背後，我想張開手臂抱着他，但我的手却沒有半點氣力。我只有說：「梅溪哥，我相信你，我相信你決不會做出那些事的，你告訴我吧，坦白地告訴我吧！我會為你想法子的。」

「不，」他掩住了臉，「妳不要再為我的事而擔心，我老實告訴妳，我的確是一個賊；我偷了正正偷了店裡的錢而且完全花光了。還有什么方法可想呢！」

「不會的，」我悲然地說：「我不相信！不相信！」

「事實就是事實，那是無法否認的。」

「那麼，為什麼你要偷那些錢呢？難道你……」

「我也不知道什麼要偷那些錢，而且我也知道這些事情是犯法的，不過，我知道，有一件更重要的事情在等待着我去做，有一個比我更不幸的人等待我的拯救，而這件事，非一筆可觀的錢是不能行的！」

「唉！」我挨在他的身上，「梅溪哥，我累了你！」

梅溪哥低下頭，他都下來了！

「但何必要這樣做呢？我其實已經受慣的了！」

他突然轉過身子，緊緊地握住我的肩，「但是我受不了！我做的受不了！我做夢也夢到你身上的傷痕，夢到大娘那一副兇相。素心，哥哥太沒有用了！我常常都恨自己，為甚麼我不能夠賺更多的錢？為甚麼我不能偷正正負起「做哥哥的一份責任？我不是人，但的不是人！」

我趕忙摀着他的嘴，不許他再說下去，我只得說：「梅溪哥，我今生今世也不會忘記你對我的恩澤的。」

他的臉上浮現了一絲苦笑。就在這個時候，有人來把我們離開了！汪老爺也走過來，滿臉淚痕地拖着我的手，我又放聲大哭起來了！我實在不忍和他離開，我知道，梅溪這一次的事，完全是為了我的原故。

走到門口，我抹乾了淚，回過頭來，撿他對梅溪說：「我走了！但我會為你想辦法的。」他木呆地站在那裡，沒有一句話。我悄悄地跟在汪老爺的後面，我心裡是一片混亂，我知道，除了汪老爺以外，誰也不會幫我們什麼忙的了！而根本，在這兒我也沒有半個親人。一路上，我無言，汪老爺也顯得很沉寂：「無論如何，我會替妳想辦法的。」

回到汪家，汪老爺要我走進他的書房，第一句話，他就說（九一）

宣華夫人

南宮搏著

北方

夫妻本是同林鳥，大難到來各自飛——這是指危難中的現象。對於亡國的皇族來說，他們比各自飛還要慘，各自飛還有一點自由。

大陳皇朝的皇族，到了北方的隋國，就被分開了！父子兄弟不能直居於一處，至於女人們，除了孔小妹仍然能隨侍陳皇帝外，其餘的人，都作俘虜，配給王侯！以及入宮為奴。

她們，彼此都不清楚自己的歸宿——在大隋皇國的京城中，陳國皇族的女子，有似貨品，陳列在市場上，獲得某一貨品的人，就將之帶走。

陳叔寶的妹妹，陳皇朝的小公主，彼沒入了宮廷；與她同時沒入宮廷的是始興王陳叔陵的王妃蔡容。此外，還有二三人吧，但是，她們不知道，即使陳婉與蔡容，也是在宮中相遇而知道的。

人們說，江南來的女子，算她們兩人的運氣最好——大隋皇帝楊堅，寵中了她們！她們，原是沒入宮廷作奴婢的，可是得到封號——陳婉，成為宣華夫人，蔡容，成為容華夫人。

這是大隋皇帝給予亡國賤俘的特殊恩寵，不僅如此，大隋皇帝對江南亡國之君族團，有亙古所無的寬大，陳叔寶並未被處死，他安居在長安，雖然沒有獲得官爵，但是，隋皇帝給予他三品官的待遇，在生活上，她還是豐衣足食的。

陳婉完全變了！從前，她是幼稚的，天真和帶些狂態的小嬌人，現在，她沉默寡言，平居以禮，在排遣時日，但是，和皇帝在一起的時候，她柔順如水，她說，她有着都能感媚，把她作為江南女子的代表。

她恬靜地生活，沒有任何要求，也似是沒有任何願望——她所得姊姊樂昌公主和張貴妃之間的道來，她覺所能設法保存哥哥的生命。

——她如此而柔順如水，她為此而媚惑皇帝……

，祇經過半個月的時間，她們就擺脫了奴隸的身份，而成為大隋皇帝的宮眷。

又不久，她們倆在宮廷中，她唯一的交遊，是和容華夫人在一起，蔡容，昔日是她的姻嫂，現在，她們同事一夫，亡國賤俘，是不能在一起的，但她們却是例外，大隋皇帝對她們很是寬厚，容許他們自由地在宮城之內活動。

因此，她們時時會在一起，不過，她們都明瞭自己的身份，相會之時，都儘可能地避免說到過去。

偶然，沒有侍從在側時，陳婉細微地問：「你知道哥哥的消息嗎？」（三四）

長空箭血

王香琴

六：夜半驚魂

佛印接口道：「在他殺人的時候，他是多鐸，在能覺悟過來後，他早是勒兒，也是我的徒弟精忠了。你們不能殺昔日的多鐸，要殺現時的精忠，不是很胡塗的事嗎？」各人還未答話，萬西來又朗聲道：「今天，精忠已是漢族一個大英雄了，一口殺死四個滿洲的神箭手，這一件功勞，不能說是不大，精忠，是一個漢族的英雄，誰對精忠傷害，誰便是漢族的罪人。」

萬西來的聲音，千嬌百媚，可是這幾句話，入到各人的耳朵裡，却儘是晴天霹靂，各人的心靈一怔，百變神狐怨的大喊道：「不論精忠或是多鐸，我們有冤報冤，有仇報仇，殺人的是他，我們不知他是精忠或是多鐸，祇要報仇雪恨，殺呀！我們不殺精忠，祇要殺我們的仇人。」

百花神狐的話，和佛印萬西來所說的，正是針鋒相對，佛印陰冷冷的一笑道：「誰中傑，你殺仇雪恨的機會，早失去了，在多鐸未死前，你不殺，多鐸既死，在你眼前的精忠，是殺不得的，國家為重，個人的事情較輕，不能倒行逆施吧！」

多鐸一枝「穿雲貫日」的箭，射死了多明從衛泰，又殺死了花木多和蘇赤兒，祇有林沁哈雲漏網，這是有目共睹的，百變神狐不能否認，各人也不能否認，一時再不能說什麼，佛郎站起來，很堅決的說道：「那一個要殺精忠？祇印先殺老衲，他太可憐，什麼也不是他的罪過，我們要爭取這個人才，我們不能埋沒這個人才？」

這是表示各人再要殺多鐸時，他要用他的力量，保衛多鐸，百變神狐從的跳了起來，狠狠的看了佛印一眼道：「殺了四個滿洲狗，便能表示他的心跡嗎？好，我和雲中雁貝紅兒來，他們不承認有這一個兒子，和尚便不能有這一個徒弟。」說完，抽矢扣弦，砌一聲，一枝箭向多鐸的頭上射去，多鐸坐着不動，讓他的箭，在頭上越過，眼睛轉也不轉。百變神狐又喝道：「除非你有極大的功績，證明你是一個漢族英雄，脫離滿洲，要不，我再和你見的時候，定必一箭射死。」宋清風馬飛龍摔摔的道：「我們要報仇，除非他對漢族的英雄，對國家的貢獻，令我心服，要不，他就是滿人，我們也要殺，和尚，你不要捲入漩渦，提防你一顆和尚頭保不住。」說完，迅速跑去，萬西來去了。

更快，這時，一鉤新月已收，夜已深了。一方面替他高興，他兩人和多鐸，他們敵太多，一實在值得擔心，在這一晚裡，他的英勇，一出手殺了四人，可說是無人可及，不祇能表白他的心跡，這是一個滿洲武士的開端，是值得高興的，正在休息，外邊喊聲大起，各人大吃一驚。（七六）

鐵劍朱痕

諸葛青雲

晚香

十八、黃山大會

古飄香聞言，定睛細看，這才看出果是「彩衣魔」宓彥，但却料不出他怎會痛苦到這般地步？

兩人正在詫然莫解之時，彩衣魔宓彥的腹際，突然自動往外鼓起二三寸高，彷彿有物要從他肚內，破腹而出！

宓彥一聲慘號，好似奇痛難忍？並無法解恨地，「哎呀」一口，咬下了一大塊樹木，但也隨同折斷了兩隻門牙，和滿口鮮血，一陣亂嚼！

腹間鼓起那塊，這時卻慢慢平息，但剎那之間，又復在適才鼓處左下的兩寸多處，與先前一樣的，突然往外一鼓！

宓彥剛剛吐出那滿口和着鮮血的斷牙碎木，腹間再度一鼓，他又禁不住異常瘖啞的慘號一聲，但因門牙折斷，已無力再啃樹木，祇是掙扎着，用頭往樹上，不停撞礁！

傅天麟看得一身冷汗，向古飄香低聲問道：

「古姊姊，是不是有條奇毒蛇蟲，在他腹內？」

古飄香廣額低低答道：

「照這種情形看來，宓彥腹內，確似有件活物作祟？但『玉指紫蛇』謝遜子師徒，生平善養各種奇毒蛇蟲，怎會今天卻會自行身受？」

這「自行身受」四字，不禁使傅天麟感慨起來，搖頭一嘆說道：

「古姊姊，天理彰彰，善惡昭彰！當年宓彥以銅鼓中所藏苗疆毒蠱，暗害『萬博書生』彭瀏時，對方所受奇異痛苦，可能尚不如他今日之甚？未過未久，便即循環，這樁公案，傳揚開去，足警世人，我們索性使歷史重演，也效法甄秋水當年所為，替他解除這種難熬苦痛了吧！」

古飄香也聽甄秋水說過昔日在九疑山峽雲壁下，不忍心見「萬博書生」彭瀏，熬受毒蠱噬食心肝五臟的無邊痛楚，下手代他超脫之事，遂默然點頭，伸出右手拇中二指，「嗤」的一縷勁風，便向那位還想撞樹自盡，均已無力施為，祇求自撞得身破血流，滿臉創傷的彩衣魔宓彥的心窩彈去！

宓彥「吭」的一聲，應指立斃，傅天麟遂向古飄香叫道：

「古姊姊，我們去看看在他腹中作怪的，到底是甚麼希奇之物？」

古飄香何嘗不是好奇喜事之人？聞言遂與傅天麟自林後一同走出！

他們走到彩衣魔宓彥遺屍之旁，因不忍再為死人剖腹，以致想不出怎樣才能察看出宓彥腹內，究屬何物之際？突然死屍腹部，又像先前一般的，突然往外一鼓，並鼓得更高，彷彿業已把皮膚掙破，有大量血水透衣而出！

傅天麟翻腕先把「百禽仙子」公孫聯送給自己的那柄「無名古劍」，掣在手中，喜得向古飄香叫道：

「古姊姊，快準備你的『天龍飛劍』，這東西大概要出來了……」（二二〇）

（八三）就這樣情形，採克東這才知道那少年就是夜鶯的假扮，怪不得武藝這樣了得，孫探員知道她在偵查一件工作，而且那邊有歹徒，據夜鶯的估計，是毒販，娘娘廟可能是所販毒的機關，所以希望孫探員他們進行偵查。事情弄明白後，警局就派車送她返酒店，所以徐良等回來後，已見她在等候，大家得知這個過程經過，不禁覺大笑起來，那激儀不怪她打架也不和她一同去，伍探長在旁就問她廟的情形，夜鶯只是支吾以對，不作切實的答覆，因為她自己心中另有打算。

烏莓奇案

A‧克莉絲汀著 林荷茶譯

十二：喬裝打扮

包洛頓了頓，繼續說下去：

「但是，亨利的死亡必須在安霍尼之後，同時，佐治必須有個不在場的證明。亨利每週必有兩次去到那家餐廳進餐，變成了一種習慣，因此使佐治轉到了一個念頭。」

「什麼念頭？」

「佐治是個非常小心的人，所以在實行他的計劃之前，必先做一個試驗。」

「試驗？」

「他在星期一晚上，喬裝他的叔父前往那家餐廳進餐。結果，非常順利，每一個在餐廳裡的人都以為他就是他的叔父。他感到了最大的滿意。祇要等到適當的時間到達時就可以動手了。不久，時機成熟，他在十一月二日寫了一封信給他的叔父，而故意在信寫明是十一月三日。然後，他於十一月三日前去訪問他的叔父，依計行事，並重重的一推，他的叔父就滾下了樓梯。佐治立刻搜查那封寫出的信，塞在叔父的口袋裡。」

「後來怎樣？」

「七點半，他在加爾恩他夫飯店進餐，裝上假鬚與假眉毛。由此證明，嘉士高恩先生在七點半時還活在世上。然後，匆匆走入廁所，迅即變為原來的樣子，走出飯店，驅車返回溫布頓開始與友人打橋牌。這是最好的不在場證明。」

波羅頓先生顯露困惑地凝視着他，問：

「但是那信封上的郵戳呢？」

「哦，那是很簡單的。那郵戳之所以黑了的，並不難明。為什麼？因為佐治將它擦黑之後，便改的。最後，」

「烏莓？」

「俗語有云：二十四隻烏莓？事實上，佐治實在不能稱是一個好演員。你記得嗎？從前有一個人將自己塗黑了去扮演奧賽羅，結果仍不免露出腳，那佐治雖然外表很像他的叔父，走路也學得很像，說話也學得很像，甚至連假鬚與眉毛都能裝得很像。但是，祇有一樣，他忘記去偽裝叔父的吃，他只是按照自己的心意去點選的——烏莓會使牙齒染色的——但是死者的牙齒並未染色，然而事實證明：那天晚上，亨利‧嘉士高恩卻在加爾恩他夫飯店吃了烏莓。亨利死後，經過檢查，胃內並無烏莓。今早，我去訪問佐治，發現他在吃烏莓！這樣一來，事情就很明顯了！佐治‧嘉士高恩就是殺死亨利的兇手！」（完）

西綫有戰事

佐治巴爾作 林荷茶譯

明日刊出

倫紐高大好國香港長城 世界 新包光杯
連滿兩天 國際加入不日
桃源巨鑄
賀蘭 呂劍光 馮寶寶 聯合領銜主演
陳錦棠 譚蘭卿 鄭君綿 聯合演出
新奇奧妙 緊張刺激
導演 胡鵬

娛樂·百老滙 新華·豪華
第十天獻映 世界夜生活續集 珠麗彩色 片上中文
最後四場 神風特攻隊 中片文上
明天 龍虎雙雄

大華·樂聲 皇后·麗聲·都皇
狂滿！今請早 春夜野鴛鴦 GAMES OF LOVE 中片文上
今天獻映 千方百計誘佳期 "The Pleasure of His Company"

利舞台·樂宮
今十七天獻映 金屋春宵 七彩·片上中文

百樂門 麗斯 樂都 東方 新世界 京華
狂滿今請早 芳華虛度
昨日狂滿請早 痴漢淫娃 片上中文字幕
滿滿滿滿 慾海春潮
今天盛大獻映 天網記 THE NAKED EDGE
連日滿今請早 模特兒謀殺案
昨日狂滿今請早 虎將群英會

工商日報 資格夠老 消息快確 言論公道 出紙多張 只賣一毫

都城·仙宮
昨今滿狂請早
寃家路窄 知己頓成仇敵 千里追踪
艇屋龍虎鬥 HOUSE BOAT

中央 香港 金華 龍城 英京 皇宮 光明 寶光
連日狂滿九院續映
搶老婆
石英
于素秋 黎炳榮 梁醒波 譚蘭卿 何驚凡 雪艷梅 西瓜刨
好片一笑 定好片 好片一笑 定好片

淺野七賞牌洋灰
最大的生產量
最良的品質
惠購即時交貨
日本洋灰股份有限公司
NIHON CEMENT CO. LTD.
OHTEMACHI BLDG., CHIYODA-KU, TOKYO
CABLE ADDRESS: "ASANOCEMEN"
PORTLAND-CEMENT ASANO TRADE MARK TOKYO-JAPAN NIHON-CEMENT-CO.

分類廣告
啟事 領福慰金
嫦娥宮招待所
萬茂公寓
惠刊本報廣告者請撥電話：二弍一六零洽

紗廠同業會昨決議 減產百分卅二
棉業四萬餘工人受影響

【本報訊】紗廠同業會昨夕決定，原則上減少生產百分之三十二，但並非立即實行。該會昨夕舉行緊急會議，討論美國要求限制本港入口棉產品輸美事件。

該會發言人稱，依小組會議定施行細則後，此減產決議即予實行。該會會員紗廠，正月份有卅三間，紡錠五六八、三七六枚，月產廿支紗二一、二〇七、二五〇磅。有十六間廠附設織布部，擁有布機六四四四台，月產三十六寸對棉布一九、六四〇、一一四方碼。

三月十日前，可有四艘船可以接載棉織品赴紐約，此四輪係非公會船，原定駛往合衆國者，現改航來港接貨。（日）

【本報訊】香港棉織業同業公會主席周忠繼昨發表談話稱：美國此時突然限制香港棉織品輸美，是違反日內瓦協議精神及自由貿易的理想！

他說：最近美國官方要求香港棉織品限制輸美，引起了本港工業界之嚴重恐慌，全港人士，莫不對本港棉紡織工業寄予同情與支持，蓋香港棉紡織工業為香港工業之支柱，為人所共知之事實，如該業崩潰，對香港之經濟有莫大之影響。現美國方面已經要求香港限制輸出者，為日內瓦協議臨時安排內六十四個項目中之八類，內第五、第九、第廿二、第廿六四項為布疋，餘四項為成衣，總觀之，所要求限制者為六十四項中之八項，僅為八份之一，但實際情況，有關布疋之第五、九、廿二、廿六等四個項目，約佔香港全部輸美布疋之百份之九十九．七（一九六一年十月一日至一九六二年二月廿八日），故所謂四項，實際可稱為全部布疋限制輸美，而目前本港布廠在開動之布機，約有半數在承製美國方面定貨，在如此急促之短期內，要求停止布疋對美輸出，無異要求半數紡織廠立即停工，綜計現就業於紡織廠之工人數約四萬五千人（內布廠約二萬五千人，紗廠約二萬人），如該項限制之要求得以在短期內實施，對工人之失業問題，當屬可慮（此尚未包括布疋以外之限制所引起之問題）。

李渭今晨繼續作供 曾到彬叔蔓參之處
報紙作供控辯引起爭論

【本報訊】黃案今晨十時續審，繼續由李渭作供，李在梁大律師引導下稱，他根本不知道汪輝在澳門叫他寫的地址，是寄什麼東西的，他承認了寄黃家的地址，是他寫的。

李渭又承認曾經到過黃錫彬蔓參的地方，但說：「我并沒有面觀野狼面具」，同時還說：「黃錫彬曾說認得我，我在新界行做了試探耐」。李供述至此，律師說昨天要找的星島日報已找到了，要求呈堂作為證據，但為控方反對，因此，法官與兩辯護律師退席，俾以雙方就法律觀點爭論，直至發稿時止，尚在辯論中。

雙黃案其他三罪下月開審
鄧偉明被控謀殺鬼仔福

【本報訊】高院今晨十時提訊本月份九宗刑名案中，雙黃案之其中另三宗，亦列入，計為：㈠擄人勒索案，四名被告男子：（一）鄧偉明，廿一歲，新界屏山人，木匠學徒；（二）李渭，卅一歲，無職業；（三）倪秉堅，卅二歲，教車師傅；（四）馬廣燧，又名馬燧，卅五歲，電影化裝師。被控於去年二月十日至廿七日，在本港地區以武力脅押男子黃錫彬，並蓄意勒索金錢以作為黃錫彬換取自由之代價。㈡謀殺案：四名被告男子為：㈠鄧偉明，㈡李渭，㈢倪秉堅，㈣馬廣燧，又名馬燧。被控於去年三月十八日在本港地區謀殺男子鄧天福，又名鬼仔福。㈢擄人勒贖案：三名被告男子：㈠李渭，㈡倪秉堅，㈢馬廣燧，又名馬燧。被控於一九五九年六月十九日在本港地區，以武力脅押男子黃應求，並蓄意勒索金錢作為其換取自由之代價。

本案由首席按察司主審，諭押後下月提訊。

英銀行減息 港方未反應

【本報訊】英倫銀行經於八日宣佈再度減息，由六厘減至五厘半。

此間銀行界對于英國外匯儲備之回增，早已預期有此一舉。但本港各銀行，尚未聞有減息之準備。事實上，本港銀根，月來頗為疏動，銀行同業間之拆息，已回降至三厘七五，比農曆春節假期之最高紀錄，相差二厘。由於部份資金欠缺出路，故會有資金關夾，假如英倫不減息，此種情形，可能更顯著。（日）

逃澳中山民兵 船上有機關槍
傷者昨已告不治

【本報訊】中山縣市家鄉民兵抗暴抵澳，消息誌昨報，抵澳者在實有六人，至受槍傷之甘秀江（金譯光譯誤），經於昨晨八時重傷斃命。其餘五名，現仍被港務處拘留。傳說水警在該機帆上，搜出手提機槍及彈藥若干。

又：昨晨又有五十餘名難民逃抵澳門，另小艇估七名，分乘數艇小艇逃抵路仔上岸。

又一身中數彈年約八歲童屍，昨晨浮于新口岸，是否與前晚海戰事件有關，警方正研究中。

馬策旅行社 日本遊覽團

馬策旅行社舉辦日本櫻花節遊覽團兩班，一班定期三月卅日由香港，與加拿大太平洋航空公司合作，乘坐該公司噴射機；一班定期四月廿六日首途，與日本航空公司合作，乘坐該公司最新型ＤＣ８式噴射客機，兩班遊程均為十四天，收費港幣二千九百元，該社印備精美簡章，歡迎索閱，或直接撥四八二二六與四二八九〇電話詢問。

港購舊船 近三萬噸

【本報訊】據悉，本港拆船廠最近已購入二萬八千噸廢船，以供拆為廢鐵。同時又有九千四百噸船正洽商購入中。但拆船業目前仍非好景。新購入之船，係供應原料與鋼鐵廠，據報：拆船公司與鋼鐵廠合作，港日合資之新公司已購入兩艘，新公司期購一艘廢船，香港鋼鐵廠已購入合油船九千四百噸之船。截至去月底，九家拆船廠共拆卸廢船十四艘，共七六一五四噸，比正月份少二〇八噸。（乙）

英減利息 金鈔竄升

【本報訊】今晨倫敦電報報：（一）八〇六二五（二）八四三七五，紐約電匯報：二．八一四五，歐洲大鈔金價跌半分（三州）五．〇七一一三五。

一青年被控向僑眷打單
今晨在九龍提堂

【本報訊】一個涉嫌打單勒索男子，昨被警方拘捕，今晨解控於南九龍裁判署。被告人名東東鉅，年約二十三歲，向太子道一位頗為富有的華僑婦人，打單勒索一千元，并特別指定事主須於某月某日某時將該一千元用紙包妥，放置於大角咀區塘尾道跌打醫館之後。該華僑婦人於接獲打單信之後，即報旺角警署。

促進港比貿易 比設商務專處
首任人選昨抵港

【本報訊】比利時當局，現已在本港設立商務處，附設於比利時領事館，以促進港比貿易，首任商務專員羅士傅士，已於昨日抵港。據稱：目前香港與比利時兩國貿易，有一個良好基礎，比利時入口香港之貨品，以鋼鐵為大宗，比國並無外匯限制，香港輸比之貨品，以紡織品等為最多，比利時亦有石油、化工原料等輸港，故港比貿易，大有可為。

珍茜蒙絲今日招待記者

珍茜蒙絲與夫婿昨日抵港後，定今日下午四時，假半島酒店舉行記者招待會。渠昨晚出席邵逸夫之歡迎酒會。圖為邵氏在機場與珍茜蒙絲合攝。

關南施婚訊 乃父表懷疑

【本報訊】藉影女明星關南施將與英籍男明星結婚之說，此間關小姐之父親表示懷疑。渠昨晤記者稱：渠不以為南施與該男明星結婚說有何真實性，如報導屬實，渠確信南施將會通知云，關南施小姐之父親係本港有名之畫師。（日）

士貼王文

冷門	號數	馬名	貼士
第一場			
		馬辛	洪爕康
		金勝	未定
冷門		龍馬精神	王劍影
第二場			
	二號	蟠蜓	周佐明
	八號	靈芝草	梁滔舜
冷門	十號	鐵木兒	郭子猷
第三場			
	九號	莎樂美	郭子猷
	十二號	女人世界	梅道登
冷門	七號	土王子	洪爕康
第四場			
		星灣	（未定）
		嘉麗娜	梅道登
冷門		幸運女神	郭子猷
第五場			
		醒目	（未定）
		爽利	（航偉何）
冷門		先鋒	郭子猷
第六場			
		保能勝	衛林士
		駿博	蔡克文
冷門		富底算盤	郭子猷
第七場			
	六號	幼童	衛林士
	三號	快樂霸王	蔡克文
冷門	五號	鴻運	周佐明
第八場			
	二號	雅趣	何偉航
	四號	馬來之寶	蔡克文
冷門	七號	星島	郭子猷
第九場			
	六號	塵邪	林國樑
	二號	神童	洪爕康
冷門	九號	永恆	周佐明
第十場			
	十號	雌虎	周佐明
	三號	浪淘沙	梅道登
冷門	七號	仙舫	未定
第十一場			
	十一號	儲君寶	郭子猷
	十三號	天才	布林利
冷門	十四號	威鑽登	梅道登

（附註）本貼士係由馬會公佈前擬定，如有變化，當修正刊登明日本報。

又：四場新馬編號，因馬會於午後才公佈，本報因截稿時間關係，明日補登。

台灣通訊

中日合作建立電視網 今年雙十節即可開播
台南縣醞釀能免縣長

台灣電視事業，在積極推行中，中日合作的台灣電視公司，已在二月廿八日在東京完成簽署手續。據悉：籌設中的台灣電視事業股份有限公司，是一民營企業，資本額新台幣三千萬元，我方股本約佔百分之六十，日方佔百分之四十。在日前，我方股本已大部份交存在合會銀行，日本股本約合美金三十萬元，由日本四家公司（富士電視公司、日本電氣公司和日立製造所、東芝浦電氣公司）投資後，本月內匯寄合會銀行後，向日本政府申請投資國外的許可，即可依照法定程序正式成立公司。

雙十節開播

籌備工作在積極進行中，預計今年國慶可正式開播。㈠決定在市郊竹子山頂標高一〇四〇公尺處，設置發射台，開播後，初期可以涵蓋新竹以北地區，然後在適當地點，設置電視轉播站，向中南部延伸播送。㈡決定在台北市中正路、敦化路口附近興建電視大厦，建築圖樣已請工程界專家審慎設計，黃翔謝、趙國華等及日方專家詳加評定。㈢所需電視發射機、廣播設備及攝影器材，除部份向美國訂購外，其餘已向日本廠商訂製。㈣節目已完成設計，並以教育性的正當娛樂節目的編排為主，及製作也在積極準備中，將來除新聞、氣象、運動及其他有關公共福利、公衆服務外，並將特別重視兒童、婦女等節目。㈤為節省外匯，發展自營的電子工業，該公司決定自建電視接受機製配工廠，除重要配件由國外進口外，其餘將盡量採用國產品，自行裝配十四吋和十七吋電視接受機，並將逐年增加採用國產零件，以期能自造純粹國產的電視接受機。

罷免胡寶龍

罷免台南縣長胡龍寶，提議人的簽名已達四千人，已合法定人數，但為防部份提議人於中途變卦，所以滿額達到一萬人的目標。據參加罷免活動的人士指出，罷免台南縣長的理由稱：台南縣府利用縣長職權，籌劃互助會推行業務，徵求會員，縣長對縣議員邵泰山、陳秀雲、王石龍、郭等所非法組織的互助會處理不當，乃造成縣民數千萬元互額錢財的損失，破壞農村經濟，危害社會至大，所以要罷免他。

策動罷免縣長胡龍寶的發祥地「麻豆」，連日來陷入一片謠言的風風雨雨中，對罷免胡縣長與否各種互助會的傳說滿天飛。據悉內情人士透露：全縣至少有十餘萬人，受「台南縣扶老會」及「台南縣長壽會」波及，金錢數字達千餘萬元，至於罷免胡縣長可否成功？據一般人士分析，成功成份不多，因為胡縣長在五年的任期當中，表現良好，建功頗多，例如策勵百萬人義務勞動，興辦農業展覽會等等事功績，都是贏得上峯嘉獎與縣民擁戴的。但有些人認為，罷免浪潮不可擴大，應迅予疏導，不然越鬧越糟，對胡縣長是不利的。該人士說，罷免活動現在祗是互助會的被害人，如果再發展下去，反對胡縣長之有力人士再參予其事，那時候就不容易收拾了。

恒生購入 法國銀行大廈

【本報訊】皇后道中之法國銀行大廈，業由恆生銀行購入，並將改建為更高之大廈。但拆卸日期，尚未決定。該樓與工改建之前，法國銀行將遷至現在德輔道中建築中之恆生銀行大廈二十樓，預定十一月中遷移，但新厦落成後，該行即遷回舊址。

據恆生銀行發言人稱，法國銀行大廈何時拆卸及將改建為若干層，均未決定，此事正與工務局方面磋商中。（日）

曾昭科在穗 任港澳行動組顧問

【本報訊】曾因間諜活動，於去年十一月為本港政府遞解出境之前港警司曾昭科，據英文報紙稱，業已在中共廣州公安局之港澳行動組任顧問。

但政府發言人對此消息謂：「吾人不能評述非正式之報告」。英文報謂此消息係得自由廣州來之華人，據稱：曾昭科解抵廣州後，曾在北京一週前才返廣州，並任港澳行動組顧問。另有四人係同時解往共區者，一般相信，彼等均係與中共有關之人物。（日）

廠家聯合歡宴 華比銀行要員
徐季良代表致詞

【本報訊】本港廠家大華鐵工廠、大中實業公司、吳義興布廠等卅餘家，假月宮酒家聯合歡讌華比銀行董事經理馬德齡、華經理蕭藹殿暨銀行全體職員，與會者甚衆，賓主至為融洽。席間由大華徐季良代表主方致詞，謂：我們信任華比銀行，華比銀行也關懷我們，這一種互相合作的精神，以及友情的融洽，是難能可貴。今晚公宴各位，一方面表示歡迎，同時又表示感謝。馬德齡先生聞言致答，隨後盛生表示祝賀。賓客有馬德齡、季良、許璇鐵、尹致中、倪德、徐德昌、邢世宏、蔣孟倫、朗干德、李興官、丁濟萬、孫啟明、陸歐、馬陽臺、徐家祥、朱、李中雄、吳、王浩雄、邵、胡、李康之、徐倪星等。

五十名女醫生 請求長俸待遇

【本報訊】數約五十位非長俸職之政府女醫生，正請求當局給予與長俸職位同等薪酬。此五十位女醫生均係已婚者，與一九五九年所制訂之新給制度相反，政府採取兩種給薪制度，第一種為男女醫生同酬，第二種為已婚女醫生，由於彼等已婚，因而喪失長俸資格。

據規定男醫生月薪由二千一百元起，遞增至三千八百二十元，未婚女醫生，由一千五百七十五元起，但服務三年後即增至與男醫生相等，最高為三千八百二十元，已婚女醫生雖然由一千五百七十五元起，但最高則為二千六百六十五元。同時，未婚女醫生三年後增至二千七百四十元，而已婚者則為二〇五元。

據可靠消息，此五十位女醫生準備循法律途徑，臚名請求同等待遇。在當年新俸制度會雖不置成一切公職人員同工同酬，但認為高級職位，特別係專業人員應獲同等待遇。（日）

大會堂 婚姻註冊處 定十九開張

【本報訊】官方今晨宣佈：大會堂內之婚姻註冊處，定本月十九日開張，而高等法院之現行註冊處，則于下週末結束。新處位于大會堂高座三樓，有來賓座三十席，並可容七十人站立觀禮。

二百六十萬人 爭做春季富翁
大彩票明上午攪珠

【本報訊】本季大馬票定明日開彩，銷數已創新紀錄，迄昨晚統計，已銷出二百四十三萬五千張，突破一九六〇年同期之最佳紀錄二百四十二萬張，今日繼續發售，估計可多銷十五萬張以上。本期大馬票可銷逾二百六十萬張，屆時頭獎彩金逾一百二十萬元之鉅。

據馬會公佈，大馬票定今（九）日下午截止發售，各售票處截售時間如下：九龍彌敦道，北角英皇道兩間分銷處，定下午四時截售；中環總部分銷處，定下午五時截售；太子行樓下總銷票處，延至下午六時始截售，欲碰橫財者，今日下午仍能趕及。

本季大馬票定明日上午在馬場公衆看台大堂公開攪珠，先將八十七個入圍號碼，然後於下午一時第三場由第二班馬作皮廠士紀念盃爭勝後，以決定新富翁命運。

晚唱

讀為珍重

報載跑馬地一婦人於競戰中，拾獲一手好牌，一時情急，暈倒不治。明日對大彩票的朋友，還是需小心好！

求學

某校高生集體聽演案，聽專家講字謝比在校的老師來得認真乎？

一元半強

港燈賺利二千五百萬元。九龍燈大約亦不會少過此數。居民每月為追求光明而付出的「附加費」不過一元五角強。

權利義務

當局提醒僱主，招請僱員時應注意，訂明權利與義務。一作事業對顧客大蹬序嗎，可能是權利之

本港股市行情

三月九日上午十時三刻報價

股票名稱	（成盤）
滙豐銀行	三七四（除息）
又倫敦註冊股票	
東亞銀行	
隆德燕梳	
會德豐	一三．八 一三．七
又新股	
黃埔船塢	一五四
太古船塢	
大酒店	
置地公司	
又股權	
均益倉	三〇．五
電車公司	四二
九龍巴士	七六．五
油麻地小輪	一三七
九龍電燈	四〇．二五
香港電燈	四〇．五
電話公司	四三
又新股	四一．五
香港煤氣	二二
信託公司	二．二五

工商晚報 體育

純德女籃隊大軍 今三出師戰中青
姊妹軍小純德抗鯉城

自由中國純德女子籃球隊，在港兩戰都獲得大勝，其球技的出色，人好使捷。今晚第三大出師對中青女子隊於修頓球場，八時半開球。頭場則由小純德對鯉城，這一場亦有多少看頭。連晚純德隊出師，都獲得了好的票房紀錄，今天將會收爆場之盛，門券收一元二角。

純德隊在港的兩場演出，都使人畔好，彼等的全隊合作和個人技術，都是當到家，故彼等在兩場分別輕取商聯和永康隊，今對中青，料將有緊張的演出，但純德仍可輕過三關。各隊名單如次：

（中青隊）阮賜熙、吳鶴運、陳佩芬、施麗淵、朱鳳蓮、馬淑芳、任小玲、蔡佩當、李燕玲、杏秀珍。

（鯉城隊）鄭秀蘭、盧馨恩、楊淑賢、佘秀玲、曾啟、張達啟、劉麗英、郭美珊、申寶玉、林稍青。

（小純德隊）吳啟珍（六號）、郭月娥（十四號）、李寶貝（四號）、李惠翠（十五號）、許素賢（十三號）、李惠翠（五號）。

（純德隊）團領隊：陳啟輝，管理：丁啟熙，幹事：楊銀淥。隊長陳雀（九號），隊員：許輝珠（十一號）、顧淑啟（八號）、吳美笛（十號）、荊玲（七號）、張翠翠（十二號）。

場邊人語

雙番東對碰 趙醒楠大有信心 葉重新却有悲鳴

昨天各會隊練波，均備極嚴格，跑馬地有星島、加山、東華、東方、愉園，十分熱鬧。

趙醒楠很有信心說：對東方這場賽事，當然勝面較高，不過，「雙番」抑是一東家親，東華不想乘人之危，這場賽事能夠雙方踢和，則屬最理想了。

外傳東華物色新門將，趙醒楠認為無甚事，他們的陣容短時不會變動，除非有球員缺練，不自變的，才會被迫更換球員也。（江）

就要開始作今季內初次相逢的「雙番東」對碰，比較引人注意的就是東家勢弱，水準低落，這是本人並在頻頻錦洪能夠打完這季，至今才轉會有「同病相憐」之感。目前「雙番東」是，時至今日東華已經非昔比，此時此地「屎坑」則今才開始作第一場賽事，認為時間恐怕不容許，顯然對東方是比較難以看好的。

昨天在跑馬地訓練東方足球部主任葉重新也認為東方只有拼搏來打，隨勝機會甚微。至於葉錦洪的轉會問題，葉重新認為很難說，這是「人還高」。

東華也在作嚴格訓練，練習開始前，并由趙醒楠、唐相率領先行跑步，在跑馬地繞跑二個大圈，然後練習射門、傳遞等訓練。

星島應付謠言 決調足兵馬打陸軍

星島對陸軍一場銀牌賽，昨天對於在本月十三日交鋒，又有新發展，昨據星島教練「左腳王」許竟成透露：因為足總至昨天為止，依然未有去函與星島各須要請假球員，代他們請假。另一方面，星島則在盡可能範圍之下，遵守足總排定賽期，所以，星島統帥部，現正決定由他們代各球員，向各有關服務機構請假，以便能夠有足夠人選，於十三日上陣，與陸軍作銀牌準決賽作爭奪戰。

他透露：星島統帥部昨天之所以要改變意見，主要是有外間人士提出球員請假問題，不過係因有軍時間，以求應得優勢。

上述這些謠傳，當然並非星島的原意，星島統帥部，認為應付謠傳，最好是以事實答覆，因此，他們才決定改變主意，盡派精銳於十三日出場比賽，「左腳王」表示，星島除了楊偉韜受傷，補外，還有張文治和故。

不過，「左腳王」認為十三日星陸之戰是左後衛李來之傷，競以誰補上，要待下週一才作決定，這是最成問題的，預備組的謝錦明，究純因為陸軍最近大有進步，且攻勢極佳之處，位留陸炳錕可替，他依然對星島應勝有極大之信心。（金剛）

九龍青年足球會 參加青年盃大賽 編分隊對抗練習

九龍青年足球會，昨午一時，在皇宮酒家開籌備小組會議，推李子飛為臨時主席，出席者有：楊根保、何成、梁發、鄭少康等。

該會是由曾啟榮、李子飛、陳福祥、陳鑾川、楊根保、邱立業、梁成、鄭少康、何成、關芬等所發起，初步是組織青年軍參加足總青年盃賽，接着正式註冊為足球會，及參加下屆甲組聯賽。昨天議決成立會所，暫借李子飛會所為臨時會址，並交由陳鑾川負責進行註冊，由曾啟榮、楊根保、何成、梁成及鄭少康等負責訓練工作。

最後入選的二十二個球員，須於今天上午十時至下午五時前，携備半身照片三張，及身份證到紅磡咖啡室見楊根保，辦理註冊各項手續，定於（週末）下午迄交足總註冊，擬於下星期一開始集訓，二十二人分兩隊作練習賽，編定陣容如下：（天）

單號：廖添根、何文輝、許守強、姚原禧、劉大鑣、陳國偉、高沛、何炳均、曾國祥、鄭昌。

雙號：楊光偉、謝沃滔、賈志雄、鄭國偉、張榮超、呂雅明、梁玉麟、周學進。

球壇雜錦
東華高呼過三關 元朗聲言打黑馬 傑志有些怕陸軍

△明天週末足球聯賽，共有三場舉行，東華對東方，星島對元朗，傑志對陸軍。東華改選後，力爭上游，先對陸軍，三場球後輸落四分，對降班威脅亦告減少，今番對抗東方，東華已高呼過三關，東方戰績低劣，降班威脅未除，此一場談話戰，當有一番劇鬥。

△星島、元朗在港目前仍難如願，有心助東方搶分，但足總方面未批准轉會，故李炳照、高保強兩人，雖已獲紙東方寫李兩人亦經五一七同意放人，且照兩人重回娘家。

元朗前鋒傑志若少去「泰仔」，仍有疑問。元朗前鋒以三比二氣走傑志，統帥部大表欣慰，林石說：「此班馬仔，時而不同，好似星島一樣，時好時劣。」

△傑志、陸軍花城一場交鋒，傑志前鋒傷了姚卓然，最近又傷了羅國泰，屆時羅國泰能否參戰，仍有問題，當「泰仔」傷在，近況待佳，攻力甚強，傑志對是項戰果，「實」志對是項戰果，「實」有因也。（高倫）

不由你不信

球員技術要提高 球場法官又如何

足總委員們常常想迫球員足球水準提高，但是足總委員們就忽略了提高「球場法官」的水準。裁判會以獨立及不合作態度應付足總，可是足總都服見的，但他們不說：如果足總委員、球證都是有問題的，我可以說：如球證氣力不夠，任何球迷都異口同聲叫出幾個明顯的例證來。

近年來足球裁判水準的低落，是裁判會與足總不合作，獨立性並不是不與別人合作的。裁判會當然有他的立場，不過我說「裁判」與足總都唔對，你唔認為不對？「好少理」。

例如足總要球證們加緊訓練，不少球證們大部份「你管你」，但是球員的技術是一定要提高的。另一種是旁述的對越位，如三角形，但是位不少經驗，小功夫很多，都不少入了球又算，使球證都唔睇到。入又可作越位判，一個有很多越位，時有那難判的，看清楚不看越位的，都未必跟不上傳送。

對方守將最後一個或用文，如傳球在空中進行，比就是要求做到的，皮球在空中時，如攻方前鋒，另外的傷成越位，立於不動的，攻方的前鋒不動，也不會影響到他的越位，及不能在越位位置，人在，也不會構成越位，如果再有第二個人在越位位置，也不算越位。球傳與不越位的左翼，右翼已在越位置上，傳中都是不越位的，方入，這是上述的越位，好多球證都不能判斷得清楚，是非常少數的球證能夠判斷的。

我以為，足總要提高球員的足球水準，請先提高裁判水準，否則，一定是沒有效果的。（小記）

關帝廳

關帝廳軍事法庭審波案，鑒於佐治勸好步奇坊都里到來，今晚關帝廳又係坐議，關將軍見關羽時間已屆，傳命開庭，並召將杜省文帶上。

關雨：昨晚你杜省文供料到西方隊打波，其收得三擔幾水，呢三擔幾水係唔係計一場？

杜省文：係關將軍請勿裝錯，乃係本季波自開波以來，咁多場合計，勿誤為係一場。

關雨：咁話，西方隊已經打咗一共有十五場之多，有乜理由分咁少，豈非被人撈低柴耶？

杜省文：非也。每場分到三二百銀，有時重難過此數。

關雨：有理由到極，花城波地，過一場唔係千千銀咁收。

杜省文：我有軍大炮矣。

收入少得真可憐 乃係自己攞來賤 西方打波三不打 領導人物有偏見

杜省文：花城球場收入，祇有一場收過一擔二擔水，呢場就係西方隊打波，其餘場場都收到幾擔水，至於西方隊收咁少，乃係佢自己攞賤而已。

關雨：西方隊點會自己攞賤，唔通嫌錢腥乎？

杜省文：因為西方隊正頭領「狂風掃落葉」有三不打，唔係禮拜六同禮拜日唔打，過海太遠唔打，從前好多人因佢西方隊唔收得，叫佢改在旺地花墟舉行，希望佢吸引多少，唔駛苦口苦面去揾三哥，但「狂風掃落葉」有老番皮性，收唔收改係幾咁閒，因為此乃樂除運動，唔係講錢，一提打波，「狂風掃落葉」就搖頭嘆息，但話我西方隊班地，係有職業，非禮拜六同禮拜假期，打波就要請假，況且有部份球仙係在大藥勒勒車打工的，請假要請替工，請替工要佢仙唔見咗錢，如此則無謂之事，但重話過海渡海時失事，旺地佢既然唔制，有乜話唔收，但話我西方隊唔弱，猛到四強分對各隊，在蠔鏮石下打波，都係得兩鷄雞咁多，此乃西方咁唔收得。（少三）

工商晚報 馬經

週年賽壓軸戲明日舉行

秩序仍賽十一場

皮亞士杯賽作運財童子

錦標節目三項場面熱鬧 主席杯賽路程改為一里

明日是週年大賽的壓軸演出，仍由十二時開始，分上下午角逐，週末而逢大賽，大彩票開獎，臨場必緣，請早臨場。

主要節目仍有三項，一為第二班馬賽九化郎，爭皮亞士杯，亦即春季大馬票開彩之時，關係巨獎，說者謂為冥冥中有主宰，雖屬可信可不信之類，然鑒於局勢平均，確非跑到最後一步，難定輸贏，則出冷出熱，難預見了。二為今年新馬賽一里，爭主席杯，往年此賽，例爭九化郎，今年破例，反較均勢，改得合理，尤其今年新馬實素平均，以首天演出評價，確不易選評優劣，質素

文王論馬

既相差不大，而要從進度取捨，才切實際。三為第六班馬賽一里二五，爭西洋會杯，場面冷落，無甚刺激，應是熱門取勝成份較高。

多捧成熟門，此種自有捧人，梅道登與衛林士鋪起後，馬場風氣，為之一轉，梅爾人坐騎，稍有機會者，殊非正道，跑馬並非跑人，名騎師亦不能使一四無近況之馬勝出也，今後選擇，應從選馬着手，幸勿盲目捧人。

次天場地，仍帶粘軟，是當局者的人工造作，此是將就新馬初出角逐，以免新馬硬地傷蹄，法至善也，明日場地，仍從軟地着想為要。

茲將多場機會，分評如下：預測刊在港聞版，如有更動，明日修正之。

馬亨出否此賽 關係大局至巨

第一場（新馬，半哩一七〇碼 號碼臨時編定）

觀璇珀 一四七施靈華（5，雌，皮）
寶蹄飛 一四七羅倫（5，雌，紅）
龍馬精神 一四七王劍影（5，雄，趙）
凱旋 一四七郭子猷（3，雌，李）
飛弹 一四七蔡克文（5，雄，關）
飛輪 一四七（4，雄，四）
飛后 一四七未定（5，雌，托）
金龍 一四七邱達熙（5，雌，米）
金榜 一四七未定（5，雄，托）
好希望 一四七（5，雄，亮）
理想 一四七衛林士（5，雄，托）
華麗 一四七梅道登（4，雌，羅）
富力加 一四七蔡克文（5，雌，關）
春風 一四七（4，雄，托）
金轉日 一四七郭子猷（4，雄，紅）
馬亨 一四七洪燮康（5，雄，蘇）
士高居 一四七（5，雌，蘇）
雲蹄邁 一四七梅道登（5，雄，羅）
皇冠 一四七柯富達（5，雌，脫）
鐵寶郎 一四七梅道登（4，雄，皮）
捷勝 一四七（4，雌，趙）

經過首次兩天的出賽，明日何駒上陣，非經試跑後，未能確實，除已首次兩天曾上名者，遵例不能出賽外，有可能上陣者如下列：

此組重心，在馬亨是否出此場，如出此賽，大局已定，屬于首天的演出，應該露了，若不出此賽，則無重心，是混戰之局，其他有實力一門者為龍馬精神、飛弹、飛后、金榜、富力加等，而以托廐的飛后及金榜，較有希望。

蜻蜓近況相當可人 鐵木兒亦有迴光態

第二場（第九班，一里）

1 欣欣 一四九梅道登（12，雄，羅）
2 蜻蜓 一五四周佐朗（11，雄，吳）
3 歡樂加 一三八未定（8，雄，李）
4 喜臨門 一四四蔡克文（10，雌，脫）
5 朱素丹 一三八未定（8，雄，羅）
6 人之龍 一五〇（9，雌，羅）
7 利定小姐 一四一布林利（9，雌，皮）
8 靈芝草 一四九梁活舜（6，雌，李）
9 值好 一三六何偉航（10，雄，亮）
10 鐵木兒 一四一郭子猷（11，雄，蘇）
11 先見 一三三李常（10，雄，脫）
12 勇愛驊 一五〇衛林士（10，雌，蘇）

人之龍有不出訊。多屬老弱殘兵，難言可靠了。

△蜻蜓雖老，近況相當可人，屢中彼彼，可為彼詠，自勝五化郎後，即未再出，而磨練則不輟，勇態保持有餘，蓄精養銳，以圖此賽，早有定策，對手屬弱居多，論穩健無出其右者，運勝升回第八班，有厚望焉。

△靈芝草運敗幾次，人謀之不臧，無可為諱，此駒質雖屬下，但在壯年，照計非無可救藥者，徒以拚搏不時，自招敗況，應下之失，今次經過小休，元氣稍復，但較季初時仍有不及之處，能否重振，當有疑問，但配梁活舜，尚屬得人，應有較佳之演出，三甲應該有份，且看騎者的工夫。

△鐵木兒在本季有綱落的老態，當非前時可比，但近況有迴光之勇，上賽紅牌敗于欣欣時，已露端倪，磨練特勇，態鏡進一綫，得郭仔助戰，今次加強，大有威力，能推翻一切者，非此莫屬。

△欣欣用梅道登，勇愛驊用衛林士，應有好演出，可爭入圍。

大局頗呈均勢 亮艇日落出兵

第三場（第二班，一里一七一碼 皮亞士杯）

1 晶鑾 一四六王劍影（8，雌，趙）
2 曙光 一四三未定（6，雌，關）
3 好越 一四四蔡克文（7，雄，關）
4 樂景 一五二郭浩清（6，雄，亮）
5 寶寶馬 一四六林國樑（7，雌，亮）
6 太真 一四二衛林士（5，雌，脫）
7 士王子 一三六洪燮康（8，雄，蘇）
8 昭景 一三四何偉航（7，雄，亮）

，及今有例多月磨練，備戰程序，尚無不足，輕磅配強，誰非易與者，唯一感覺不足者，是久休後出耳，有推翻一切之本錢，作為半冷對象，最有想頭。

△西施稍進，仍似未十分够，反不如識途老馬，穩紮穩打，更有想頭。此賽重心，我較看重蘇廐的兩駒及太真，看過最後試跑，再定取捨可也。

寶馬論

六二年新馬明日第三次上陣，除三組短途賽可以次一等貨色去角逐以外，主席盃賽，將為新馬好手集中之競賽場合，將有高度刺激性。

每年新馬之主席杯賽，照例是祇有五七四上陣，能够在此賽爭勝者，大致是當年的第一流佳駒。最近三年來，除五九年的五月花，因途憊弛，以僅值第四班馬尚爭得此賽以外，六〇年的此賽爭奪者，冠亞軍俱係第一班馬（寶島、總監），六一年的此賽爭奪者，冠軍爽神仙，亞軍之寶，俱係第一班馬，可見一斑，故敢於在此項盃賽參加爭奪者，將絕少不是第一流佳駒。

今年情形特殊

今年新馬，絕少是第一流佳駒，新馬未出賽以前，已經在本版發表過一點見解。再看週年大賽兩天新馬演出經過，其中值得是第一班馬的，我以為祇有友愛及地上飛兩匹——地上飛因為在賽前操練，仍見未足，故狀態不够，而敗於第二班馬殷博。其餘保能勝及殷博

歷史可能重演

五九年的主席杯，由第四班馬五月花

△在第二天勝出各新香，我看好想明人及是必防，但此兩駒，恐怕仍祇係第二班有餘第一班不足之馬。

論主席杯賽路程 黃大仙

新馬勝馬條件，成熟與質素並重，但場地如何？亦每每影響賽果。本季場地，每因洒水過多而變化，故臨場應特別注意。回顧第四班馬五月花，亦能在新馬時勝此錦標賽，其後在第三班亦無法爭雄，這是值得我們參考的。

其後編入第三班，無法爭勝，故祇能視為第四班馬），獲得錦標，而後來在第一班創紀錄的迷惑，都被第四班馬五月花壓倒。這不是笑話，也並無巧妙，問題在場地之影響而已。

爛地進行鏡賽，往往有意想不到之結果，五月花與迷惑即係關著的例子。今年此賽，可能與五九年情形相似，值得第一班的友愛，因場地欠佳而負，地上飛因成熟不足而負，那麼由第二流的保能勝、殷博或是必防勝出，又何足驚異。歷史往往重演，今年環境，與五九年同一錦標賽，情形正相類似呢。

地慢取保能勝

保能勝是爛地特佳之馬，牠的潛力，亦可能在第二班領袖，而上到第一班即無用的一類頭馬。照理，牠在龍爭虎門好手集中之新馬錦標賽不容勝。但今年第一流馬既少，而可值第一流之友愛及地上飛，又處於不利之地位，故第二流馬亦有可形勢主席盃賽之方便。

殷博與保能勝，同屬一級，倘就此兩駒之中選擇，我寧取身裁較為硬朗，腳力較為充實的保能勝。

第四場的五月花，亦能在新馬主席杯爭標，今年第一流佳駒既不多，由爛地特佳之第二流馬勝此杯，正合情合理呢。

大局尚未澄清 留意最後早課

第四場（新馬，半哩一七〇碼 號碼臨時編定）

愛花 一四七林國樑（5，雌，皮）
紅孩兒 一四七（3，雄，蘇）
黑旋風 一四七（6，雌，托）
嘉麗娜 一四七梅道登（4，雌，羅）
穆桂英 一四七林國樑（4，雌，四）
過三關 一四七（4，雌，亮）
炮仗 一四七羅 倫（5，雄，四）
備星 一四七王劍影（4，雄，趙）
得唔得 一四七蔡克文（4，雌，李）
逸駆 一四七何偉航（4，雄，趙）
幸運女神 一四七郭子猷（4，雄，紅）
吒理亞公爵 一四七衛林士（4，雌，托）
心上人 一四七衛林士（5，雌，脫）
天璣 一四七周佐明（6，雄，托）
博富臨 一四七邱達輔（4，雌，米）
保利高 一四七蔡克文（4，雌，蘭）
火花 一四七（5，雌，羅）
星璽 一四七未定（4，雄，托）
智慧 一四七布林利（4，雌，貝）

此組除已上名者遵例不能出賽外，其除何駒上陣，非經最後試跑後，不易消遣，大局重心，落在托廐之星璽，此駒有極高潛質，照計週可輕易取勝，但陳杰既被罰停賽，有無轉變，難預見了，苟用好手出戰，當有戰意，可以捧場，不過，黑旋風之失，托廐新馬，每雖操得不够而狀態肥，捧得太熱時，不妨忍手。此駒如不出，則無重心，是混亂之局，可以一爭者為嘉麗娜，幸運女神，心上人，博富臨等駒，而以前兩駒較好。炮仗有適度而臃腫大，出亦爭入圍而已。

第五場（新馬，半哩一七〇碼）

金馬蹄 一四七周佐明（5，雄，托）
拒得 一四七林敬德（4，雄，蘇）
寶貝 一四七嚴滑蘭（5，雄，李）
迪金奇 一四七（3，雄，托）
雅韻 一四七何偉航（3，雄，趙）
龍目 一四七未定（4，雄，托）
飛羽 一四七衛林士（5，雌，羅）
韓信 一四七梅道登（4，雄，脫）
天后 一四七崔錦焜（3，雌，四）
和平萬歲 一四七周佐明（5，雌，關）
梁紅玉 一四七邱達輔（3，雌，貝）
美寶 一四七周佐明（4，雌，四）
驪歌女 一四七羅 倫（4，雄，羅）
勝馳 一四七布林利（5，雌，貝）
盛意 一四七何偉航（5，雌，紅）
爽利 一四七羅 倫（5，雌，趙）
天馬 一四七羅 倫（5，雄，皮）
泰坦 一四七告若士（5，雄，李）
驊騮 一四七郭子猷（4，雄，李）
先鋒 一四七（5，雄，蘇）
仙鹿批 一四七（5，雌，紅）

此組形勢，與前兩組一樣，何駒上陣，殊難預知，重心在乎驊騮出主席杯賽，抑或出此場，若出此場，當屬首選，如出主席杯賽，則又成混戰之局，其他較有實力一門者為龍目、韓信、爽利及勝馳等駒，尤以龍目更佳。

憑首天演出評價 保能勝應屬首選

第六場（新馬，一哩（主席杯） 號碼臨時編定）

寄底算盤 一四三郭子猷（3，雄，關）
地上飛 一四六柯富達（5，雌，托）
友愛 一五〇未定（5，雄，托）
保能勝 一四三衛林士（5，雌，羅）
一定能 一四六告若士（4，雌，羅）
老友記 一四六告若士（4，雄，李）
股協 一五〇蔡克文（4，雄，李）
海軍驍將 一五三王劍影（5，雄，四）
祥雲 一四六洪燮康（4，雌，蘇）
驊騮 一四三告若士（5，雌，李）
旺財 一四三梁活舜（5，雄，貝）

新馬的第一個錦標賽，今年路程改為一里，實力當更接近，首天三場戰績一樣可見平均，下列各駒，保可能出賽者，以首天演出評價，以保能勝最輕鬆，似尚有大把在手，但一度倒閘可能不出，是否放論言，要最後至知了。其次是殷博，這匹馬克能否得彩後功，當非易與之流，且成熟程度似比其他的更好一籌，身栽收好象家，還早熟之利，大可再贏也，如保能勝不出，首選寄底算盤了。友愛少了陳杰助陣，不無減亦態有得門。但配好手，始能發揮，論實力，是較看重寄底算盤，經得輕七磅之利，而狀態躍進，能果突出者，非彼莫屬了。

幼童有途本錢 郭子猷或取飛快

第七場（第六班，半哩一七〇碼）

1 青山 一三九梅道登（11，雄，米）
2 飛快 一四〇郭子猷（5，雄，關）
3 快樂霸王 一四七蔡克文（6，雄，皮）
4 低紗 一三六何偉航（5，雌，亮）
5 添運 一四五周佐明（5，雄，吳）
6 幼童 一五四衛林士（6，雄，貝）
7 夜遊神 一四〇柯富達（6，雄，托）
8 雅閣公主 一五四莫蕭灼（10，雄，脫）
9 威寮 一四八王劍影（7，雄，四）

△幼童上陣，上賽輕取六化郎，證明其短跑本錢，遠較長跑為優，此駒有脾氣時最大原因，一經轉好，應該扶搖直上，對手中，多屬前賽手下敗將，再勝此賽，是順理成章的事，值得再次捧場。

△快樂霸王前賽在後勁稍弱，元化郎應比六化郎更好，前賽力追未入評勞，可以見之，勿以為敗軍之將，未可言勇也，可予前駒嚴重威脅，穩位還讓。

△添運近況躍進，已非吳下阿蒙，此駒潛質，絕未見底，前時態弱，致表現未如理想，今非昔比，不能不另眼相看了，能異軍突起者，非此莫屬。

△威寮漸見成熟，痴肥已減，將到時候了，注視其動態，時妨突如其來。郭仔同就，亦不容輕視，可以注意。

馬來之寶態續進 雅緻潛質本不弱

第八場（第六班，一里二五 西洋會杯）

1 喜帝 一四八羅 倫（8，雄，貝）
2 雅緻 一四五何偉航（7，雄，趙）
3 龍飛 一五〇未定（6，雄，托）
4 馬來之寶 一四一蔡克文（5，雄，脫）
5 自由神 一三四崔錦焜（10，雄，米）
6 晉見爾奬 一四三（7，雄，吳）
7 星皇 一三八郭子猷（8，雄，紅）

△馬來之寶質超此班，應非久居人下者，紙要勇態一復，第六班那裏留得住，上賽初見轉機，即急不及待，逐漸囘復本來面目，到底起得未够，本敗于飛俱夜明珠之手，未足為厚也，今次續進，應是時候了。

蘇虹神童與永恒 臨場須辨正副車

第九場（第五班，一里一七一碼）

1 光明 一三六李耀文（5，雄，李）
2 神童 一五一洪燮康（8，雌，蘇）
3 金踞 一四五王劍影（7，雌，四）
4 醍利來 一五四（8，雌，托）
5 夏文威 一三八邱達輔（7，雌，米）
6 匯那 一四三林國樑（6，雌，關）
7 超靈 一四二梅道登（8，雄，羅）
8 安定 一五〇梁活舜（5，雌，李）
9 永恒 一三三周佐明（11，雌，蘇）
10 萬事勝意 一四一布林利（10，雄，亮）

大局無重心，相當均勢，偏重不宜。

浪淘沙前賽勝來易 此番仍可再建一功

第十場（第六班，半哩一七〇碼）

1 拔萃 一三八謝榮成（12，雌，米）
2 維多利亞城 一四四林國樑（10，雌，亮）
3 浪淘沙 一四九梅道登（8，雌，四）
4 龍驤 一四六未定（7，雌，托）
5 飛鳳 一四一（8，雌，紅）
6 夜明珠 一五四王劍影（8，雌，托）
7 仙舫 一五〇未定（6，雌，脫）
8 美琪公主 一三六衛林士（7，雌，米）
9 儲蓄 一三八衛林士（4，雌，吳）
10 雌虎 一五〇周佐明（6，雌，吳）

美琪公主有不出訊。

天才演出多準確 郭仔取捨要留意

第十一場（第三班，六化郎）

1 從心所願 一四二（11，雄，關）
2 福將 一三六洪燮康（8，雄，羅）
3 奔路 一三三梅道登（5，雄，關）
4 山茶花 一三七郭子猷（6，雄，紅）
5 協力 一三三未定（9，雌，紅）
6 勇進 一二四衛林士（6，雄，李）
7 金銀島 一四四衛林士（7，雄，亮）
8 及時 一三五林國樑（5，雌，亮）
9 人之美 一四〇（6，雌，羅）
10 恒景 一四三何偉航（9，雄，紅）
11 儲君寶 一四五郭子猷（5，雄，紅）
12 太空鼠 一四〇嚴滑蘭（5，雄，紅）
13 天才 一四〇布林利（6，雌，貝）
14 威震登 一三九梅道登（6，雄，羅）

從心所願及之人美不出。出馬較多，排位有考慮。

大熱新馬均失手 今天投注應審慎 馬林

翟錦焜畢業無期

失運馬匹何時出頭

皮亞士杯賽早課概況

後有為經尚文王貼士，刊港聞版。

瑞士最理想名表
依度
原子自動日曆游水女庄表
依依不捨 度度傳神

馬會執法如山 騎師被罰日增 配搭變化頻繁

欄邊客

過年大賽馬賽期編訂三天，首次兩天已告先後完成，由於海道登及衛林士染恙被罰，使騎師梁滔舜由星來港客串，以致此次配搭變化特大。

經過首、次兩天上演後，羅沙因策「雙輪」助乍危險而停賽，林國强因策「雲深處」而馬受傷，及陳杰策「迪金寶」不盡全力而罰停賽。因此，明天上演馬匹，配搭變化更大，故臨時對於騎師變化關鍵，應特別留意。

△據馬會當局最近公佈騎師及紅牌生名單，共四十七名，計見習騎師共三十四位，紅牌生共十四位。

黑牌騎師名單：布迪威、陳蘇轉、陳浩祥、陳博、鄭鴻鈞、周佐明、陳杰、告魯士、何偉航、侯斯、洪變康、郭子猷、賴振輝、黎根、林國樑、林國强、林廣文、林敬德、李顯文、劉家驊、劉士達、羅倫、馬浩清、布林利、關飛、蔡克文、衛林士、王劍影、黃鐵、邱達禧、戴滑爛、梅道登、柯富達、梁滔舜（客串）。

紅牌生名單如下：馮汝舫、崔錦焜、戴滑爛、姿興周、李家强、林國祖、盧榮康、陸仲庭、馬思恩、莫錦灼、彭利來、岑徽常、施錦蓮、譚榮成。

上述騎師及紅牌生中，有四位係規定戴眼鏡者，計：㈠陳博出賽時應戴眼鏡。㈡周佐明出賽應戴隱形眼鏡片（隱形眼鏡）或眼鏡。㈢林國祖出賽時應戴眼鏡。㈣彭利來出賽時應戴眼鏡。

又目前被判停賽之騎師有四位：㈠陳浩祥停賽至六二年三月卅一日止；㈡羅沙彼判停賽至本季末止；㈢陳杰被判停賽至本月廿四日止；㈣[illegible]參加公開賽必須申請，參加紅牌生賽必須另行申請。

未場票數 未見突出

△週年大賽馬次天，於週三完成，是日共賽馬十一場，大熱門仍多失利，計整日十一場中，僅得一場「多趣」勝出而已。至六二年新馬演出，計算現在為止，已有六場上演，但大熱門均全部失手，這是過去所罕見者，昨於天大冷門多失手，未場票數亦未見突出。

次天勝出頭馬最多者仍爲郭子猷，共勝馬四場，計爲：虎威、香檳太子、過得去及入選衛星，而虎威係勝婦女銀袋主要節目，更覺難能可貴。不振多時之洪變康，亦勝出頭馬兩場，此外各勝一場者有：告魯士、陳仕高、柯富達、梅道登及林國樑。

馬房成績，奧方聯夫紅極一時，共勝出頭馬五場之多，此外勝兩場者有：來由凡及麻斯考夫，勝一場者有：托麥考夫及羅達尼底。茲將各場賣票情形錄下：

第一場：隨我來，一四四，陳仕高㊃七一四六，（一五二九），好快，一五二，譚業成㊆一一八七六，（二五八二），金谷鈴，一三五，施錦蓮㊂一四〇二二，（四〇二二），小玩意㊂，一三五，彭利來㊂一三〇四五，（二二七七），護身符，一四一，莫祥灼㊀七三五五，（二四二二），（總票數）五三二五四五，（一〇八三二）。

第二場：愛花，一四七，林國樑㊉一〇三三，（四三八），金馬，一四七，開，佐明㊇一九〇九，（一八三三），飛后，一四七，陳杰㊃四四六，（一五二九），韓信，一四七，梅道登[illegible]

[illegible]〇九），神業，一四七，柯富達㊃一〇八〇九，（四二三二），美寶，一四七，周佐明㊇二一九一，（九四五），是必叻，一四七，梅道登㊈一四二六七，（四七三〇），仙鹿批，一四七，羅倫㊂一七一四，（七五九），（總票數）八〇四四七，（二三〇九）。

第四場：百得，一四七，羅倫㊇四八九五，（二五一三），十足收成，岑徽常㊂二九八，（一二〇四六），虎威，一四五，郭子猷㊅一八八三，（一五二二八），衛谷，一四四，衛林士㊇三五二〇三，（一四三八），合時，一四〇，周佐明㊀二〇八一，（六六七），金像獎，一四五，布林利㊉三九四九九，[illegible]

黑旋風大熱 連位置不保

[illegible]梁滔舜㊀一九七二，（六二八五），兒，一四三，梅道登㊃三八七七〇，（八一三七），好彩，一四二，蔡克文㊂二〇九五二，（五九二二），喜利，一四一，周佐明㊇一八九七九，（二八五一），美蓮，一四八，崔錦焜㊅二五〇六二，（七三四六），適得去，一四七，郭子猷㊅一〇四八，（四二七〇），龍運，[illegible]

第七場：金銀谷，一四二，蔡克文㊂二〇七六五，（一五二），力駒，[illegible]陳杰㊂三二七二[illegible]

多趣與郎時 票數甚接近

第八場：多趣，一四七，林國樑㊉三七一二九九，（一五八二九），郎時，一四七，郭子猷㊅三六四五，（六一六三），羅倫㊂[illegible]

第九場：梅德綸，一三八，陳杰㊉一八九，[illegible]

第十場：傳愛，[illegible]

第十一場：臨色多，[illegible]

七場舊馬 七匹頂磅

明日十一場賽馬秩序，新馬佔四場，舊馬佔七場，有硬性規定磅位改變。計七場中，有活動性磅者有：第三場女人世界，第七場幼童，及第十一場天才，第九場夜明珠，及第十一場天才。頂磅者有：第三場[illegible]公主，第七場幼童，第九場夜明珠，第十一場天才。各騎位與前賽比較如下：

第二場：四方讓賽，第九班，一[illegible]，欣欣，名馬十二匹，一四九（加四磅），二蠕蜒，二（加九磅），三[illegible]

第八場：西洋會杯，第六班，名馬七匹，[illegible]

第九場：鼈頭山讓賽，第五班，名馬十四匹，[illegible]

第十場：東方讓賽，第六班，半哩一七，名馬九匹，[illegible]

第十一場：雛多利讓賽，第二班，名馬十四匹，[illegible]

春季馬票 銷流甚暢

△春季大馬票定明日開彩，因此日來馬票銷路，特別暢旺，相信本屆銷數已逾二百二十萬張，昨日銷數已高過上屆，至上屆此項大馬票共銷二百二十萬零二千張，頭獎彩金九十九萬八千八百廿七元，除頭、二、三獎外，尚有九十個入圍獎，每得一萬餘元。本屆馬會已委定第二班馬任選財產于十二西馬報名參逐皮亞士紀念盃以決定新富翁命運，馬會又規定以第一、二、三班馬爲入圍馬，計開第一班廿四，第二班十四四，第三班四十七，合計爲八十四個，除頭、二、三獎外，入圍獎僅八十四個，比上屆少六個。該大彩票將於今日停止出售，其時間如下：九龍關數道三八二號，下午四時，北角英皇道四時，太子行樓下（即東亞銀行側），下午五時；總忘等街五號，下午六時。

名苑圖片

名苑攝影院，對於賽馬圖片均備，對於使馬迷參考起見，自起點至終點各段，由攝製馬圖片，招近更精工製作，馬迷手執一份，即可按圖索驥。

小妮子有了男友 桃絲黛韋德談戀愛

東尼

桃絲黛韋德

加利說：「那是一次非常有意義的晚上，那天晚上是桃絲黛韋德之生日，她的母親特別在家中預了一桌豐富的菜來慶祝，我們在吃過了飯後，大家即在一邊玩一邊吃巧克力糖，我們那天晚上，眞可以說是無所不談，包括人生與工作等問題。

「在她那一次的生日中，我送了一件羊毛衫給她，她穿了這一件外套，與她的臉色不太調和，因此她特別將它脫了下來，更換了另外一件。事實上，說一句天地良心話，我對於買女孩子的東西，實在是不太內行的。在這之前，我買東西送給女朋友，那次是我在高中讀書的時候，除了一件外套以外，我又送了一對耳環，是手工做的，因此，她看了以後，表示非常歡喜。」

他。當他在很小的時候，他就要爲自己的生活而奮鬥！他過去曾經做過球員，而且更是一員健將，由於這個緣故的女子曾經追求過他的，也許就是爲了這個緣故，所以，他對一般的女孩子實在是非常不看在眼內。他曾經在古巴與瓜地馬拉等地工作過，那邊的女孩子更是非常多情的。可是，他對於這一切是並不看在眼內的。同時，在過去他更有過許多次從影的機會，然而他對這一切也都是放棄了。由這些事情來說，他與桃絲黛韋德是有許多相同的地方的。原因是兩個人都過去都沒有眞的相愛過。然而，就人的本性來說，每一個人都是不僅要愛人，而且是更要被人愛的。

他說：「我認爲我們兩個人是非常好的朋友，我們兩個人是彼此信任的。一對相戀的人，最要緊的不正是彼此相信嗎？」

他們彼此信任的結果，在生活與心理上，彼此也就有了信心。由於有了愛人的關係，所以，桃絲黛韋德現在變得比過去更文靜得多了。過去，她並不需要別人去瞭解她的，可是，現在卻不同了。就加利來說，他從來沒有要求桃絲黛韋德經常和他一起出去，然而，就桃絲黛韋德來說，她卻是死心塌地的與加利一起同遊，除他之外，她是很少與別人來往。

後來，有一個時期，由於他們兩個人來往少了一點，忽然間，謠言四起，說他們兩個人的愛情完了。然而在實際上，這是絕對不確的。事實上，他們兩個人是繼續來往的，而且兩個人的愛情，比起過去來，是更加重了。

加利是一個愛勸的人，也就爲了這一刷，他的性格根本不關係，[illegible]一方面，不過在活動方面，他卻又是[illegible]。比起過去，而且，也有人說他是一個小白臉，[illegible]就桃絲黛韋德來說，她對於加利的印象是很好的，她不僅覺得他的性格好，而且更認爲他是一個年青的有天才的演員。相信他們很快就會結合的。

「我們兩個人除了一起玩，一起讀書以外，同時又一起來研究劇本。她有這一種特殊的性格，她希望有一副特殊的人。她更希望有一天能夠成爲一個了不起的人。現在我是和她差不多一樣的人。」加利洛活是一個廿四歲的青年，在他過去的生活中，曾經有過不少的女子愛過他，而且他們兩個人同遊，到現在也已經有了九個月的時間了。同時，她對於愛情也是非常重視的。

桃絲黛韋德與塔亨達宴遊。

新夜光杯特點

由桃源影星賀蘭、呂奇聯合天才童星馮寶寶領銜主演的古裝寓言教育鉅片「新夜光杯」，已在倫紐綫八大戲院綫大聯映。「新夜光杯」題材新穎，緊張刺激，全片計有十大特點，廣泛運用特技鏡頭拍攝，精彩萬分，介紹如下：

㈠寶杯傳說：「夜光杯」中，衛士周錦有一隻金寶杯，萬里傳說，從心所願。在「新夜光杯」裡，「金寶杯」重復現形，張亞寶和德民王子逃難，荒林綠洲發現寶杯，清水注入，霞光乍現，照出皇宮被焚及寶火山奇景。

㈡怒海沉舟：張亞寶、德民王子乘木船，遠涉重洋，千里航行途中，突遇颶風暴雨，海面驚濤駭浪，張亞寶等挣扎，和大自然災刼掙鬥，驚險百出，刺激緊張，結果船翻人沉海。

㈢龜背航行：怒海沉舟遇險之後，亞寶、德民海上飄浮，茫茫大海，茫茫不知彼岸，何處得救？正在浮沉之際，一隻碩大無朋的千年神龜出現，亞寶、德民爬登龜背，神物通靈，載負這雙怒海餘生情侶，渡登彼岸。

㈣奇花食人：張亞寶、德民海上脫險，進入一個古森林內，又發生另一刼難。森林內有食人奇花，花葉大逾芭蕉葉，可自動捲合，花莖下垂，能吸人腦漿至死。張亞寶和德民誤觸食人奇花，全身被捲，生命千鈞一髮。

㈤人蛇搏鬥：忠僕搜財及時趕至搭救，張亞寶脫食人花之險後，又遭大蛇襲擊，隔船爲大蛇纏繞，如花似玉的寶雲公主，險遭大蛇吞噬；張亞寶鼓起勇氣，和大蛇糾纏，森林草地，展開一幕驚心動魄的人蛇搏鬥。

㈥峭壁驚魂：這場戲分在獅子山、飛鵝嶺、火山[illegible]拍攝，亞寶、德民和忠僕搜財三人，千辛萬苦攀登仙杯岩，懸崖陡立，峭壁千仞，對下便是萬丈深淵，稍一不慎，便有粉身碎骨危險，一步一驚魂。

㈦火山爆發：萬寶火山在東岸國境，怪石嶙峋，岩障重重，岩漿生煙，煞氣逼人，張亞寶等攀登後，風雲王率兵追來，火山突然爆發，火花漫天，飛沙走石，大自然變化奇景，使人目眩神移。

㈧地裂山崩：因受火山爆發而起，寶雲國發生地震，山崩地裂，房屋倒塌，百姓逃難，一片混亂，哭號慘叫，哀聲震天。這一場面偉大，驚心動魄的地震山崩奇景，拍攝時耗費不少人力、物力、財力，異常逼真。

㈨溶岩滾滾：這是萬寶山爆發時的大自然奇異現象，岩泉滾滾自火山口流出，具排山倒海之勢，岩漿過處，山石林木，大好森田，蕩然無存，頓成滄海。張亞寶等被感召杯仙，岩漿滾下時已乘仙杯飛天脫險。

㈩仙杯飛天：美麗的杯仙姐姐，法力無邊，玉手一指，說變就變，說飛就飛，她施法力，救張亞寶、德民等飛天，凌虛御風，脫險歸國，亞寶安然返國，並施法平息地震，拯救萬民，普天同慶，萬衆騰歡。

暴雨紅蓮・丁瑩跳海

天案小說「暴雨紅蓮」，蘊光影業公司把它搬上銀幕之後，更富有眞實感，更爲動人。劇中的主角顏潔蓮是由蘊光明星「青春偶像」丁瑩飾演，丁瑩這幾年來，有顯著進步的演技，把故事人物更爲眞實突出。在劇中，顏潔蓮被丈夫程光耀之母程母所逼，受到花月容的影響，此後，程母還從潔蓮手中搶下愛子，將潔蓮逐出家門，顏潔蓮被逼得不白，因此跳海。丁瑩在這一段情節中，在「暴雨」中演出，成爲全劇中最感動人的一幕。

圖爲「暴雨紅蓮」一片中，丁瑩跳海前的一幕。

粵語女星，自右至左：李敏、文愛蘭、張燕、林艷。

演員憧憬大期傷腦筋

「東山」雙管齊下攻勢中

粵語影圈裏有好幾位「大牌」的紅伶紅星，常常因爲在一天內要趕拍兩三組戲，而鬧出「擋期」的問題來。由於「司空見慣」的緣故，也不覺得是什麼一回事，但這樣的事發生在同一的公司演員身上，那是值得一提的。

在「東山」要開拍大堆頭的「難退婚」和向公奇突改編的「寬外寬」時，便曾考慮到演員的擋期問題，但由於劇情上的需要，這兩部片的幾個吃香的角色非由該公司旗下的性格演員擔任不可，劇務人員經過縝密的編排後，以爲可以不致發生擋期的事來，可是，預算畢竟無法追得上事實，擋期果然發生在這幾個性格演員身上，幸而導演和劇務都是同一公司的工作人員，在互相合作、瞭解下，結果並不影響到這兩部片的拍攝工作，而「東山」演員擋期一事，在電影圈裏已播爲美談吧！

夜遊指南

香港區

杰國夜總會：十時卅分由百老滙披露團演出，一時十五分由南美拉丁歌舞團演出；菲籍歌星甘杜麗獻歌；菲籍愛比歌迪士樂隊伴奏。

藍天夜總會：十時十五分由諾門羅斯與伊風表演滑稽舞踏；十二時由羅西與露絲姐表演艷情舞。一時一刻由麻克加斯表演木偶戲；[illegible]樂隊伴奏。

百樂門夜總會：十一時十五分由馬露班表演歌舞，十二時一刻由力京加士表演[illegible]；一時十五分由西班牙MGM樂隊演奏；菲籍格蘭拉，意大利鐵卡路[illegible]

九龍區

[illegible]月宮夜總會：十一時由尤尼三妹表演[illegible]；十二時由卡羅姐妹表演；一時由肉彈表演[illegible]仙杜拉、畢拉力卡[illegible]樂隊伴奏。

花都夜總會：十時由奴表演[illegible]；新[illegible]夜總會：一時由[illegible]

睇戲指南

神風特攻隊　(西)娛樂(港)、百老滙(九)

[illegible]春存　(西)樂宮(九)、利舞台(港)

痴漢艷姬　(西)麗斯(九)

慾海春潮　(西)樂都(九)

縱橫龍虎門　(國)都城(港)、仙樂(九)

世界夜總會　(西)高華(港)、新華(九)

虎將羣英會　(西)京華(港)

芳華虛度　(西)百樂門(九)

飛天老爺車　(西)皇后、皇都(港)

千面驅星　(西)快樂(九)

法寶王地下宮殿　(粵)金聲、麗都(港)

危城金粉　長樂(港)、金聲、明星、寶聲、荔園

患難眞情　(粵)太平、環球(港)、北河、新舞台、國際(九)

新夜光杯　(粵)紐約、高陞(港)、大世界、好世界、國際、倫敦(九)

搶老婆　(粵)中央、香港、東方、光明、皇宮、英京

天網記　(西)東方(港)、百樂門(九)

模特兒謀殺案　(西)新世界(港)

春夜野鴛鴦　(西)樂聲(九)、大華(九)

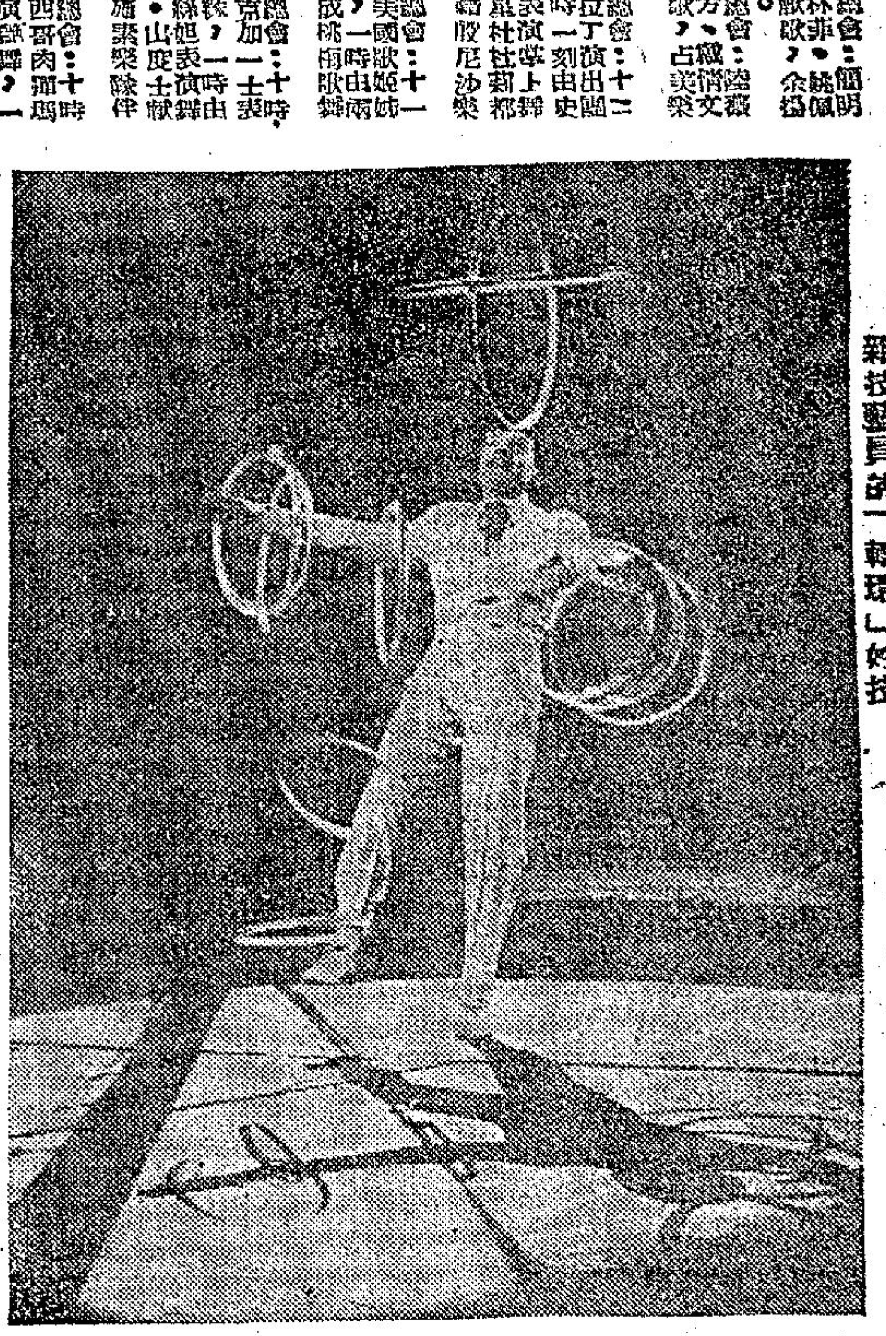

雜技藝員的「轉環」妙技

拍馬戲班彩色片

數年前，彩色菲林的感光速度依然很慢，故欲拍攝馬戲班彩色照片，成爲一困難的問題，因爲馬戲班不准用閃燈，只有採用ASA四十度的較快彩色菲林來拍攝，並較慢快門與等待動作達到最高潮的時候，才按快門。任何動作達到最高潮的時候，總是暫停頓，你如果眼明手快，即使開較慢的快門，也可拍得美滿的照片。自高速愛克達康彩色菲林出世後，我們在馬戲班拍彩色片的範圍，大爲增加了。這種菲林在白畫攝影有ASA一百六十度，馬戲班藝員的面部現在很快的，同時燈光時常變化，你要捕捉瞬間的可能，故你要非常戒備。

英國攝影家狄金斯絕對愛好拍攝馬戲班照片，每有馬戲表演，定必拍攝一套照片，其中有彩色片及黑白片。馬戲團有空中飛人、丑角、雜技及獸類的表演，都適合拍照，例如小動物如猴子及小狗等，在底片出現的影像不大，放大困難，除非使用長焦點鏡頭。在籠裡的獅、虎、豹、熊，在照片裡失去自然的氣氛，因爲鐵枝阻礙視線。

狄金斯在去年參觀過兩次馬戲，兩次都坐在馬戲場旁邊的第二行座位，都沒有被障礙。他看過他們的表演後，有了一個印象，故判斷力較佳。

他的彩色照片是由柯達廠的「徠丁娜S」反光小型機拍攝，運用的鏡頭有卅五糎、五十糎及八十五糎。在節目開始的時候，他用「徠卡」來擋，及光源器來測定本人至馬戲場中央的距離，以及場邊一半的距離。馬匹多數向着那與時針相反的方向來跑。他於是知道藝員可能對着他的一個位置。他採用八十五糎鏡頭來拍攝藝員的表演及用廣角鏡頭拍大象。「徠丁娜」相機的轉換鏡頭甚爲利便，故攝影工作順利。

他認爲單鏡頭小型反光機，對拍馬戲班照片及其他動作的照片是最受歡迎的。它的觀景反光器夠大，你用一眼望着，「愛克達康」彩色菲林適合白畫的光線，室內黃色的光線也沒有影響。

馬戲場的光線有混合的色調。樹竿週圍的燈是屬于柔和及溫暖的，但由高處射下來的舞台大射燈會有藍色並在演至高潮的時候，其餘的燈光熄滅，只餘幾盞舞台大射燈照着。其中一種最好的效果是藝員與他的影子。這些影子是由舞台大射燈造成的。但黑白片拍攝色片爲難，藝員在馬背上表演跳躍，打筋斗及其他技術，都值得攝拍。但每一次的動作都十分迅速。你如果拍彩色菲林，不宜拍黑馬，因爲黑馬與黑色的背景，通常不夠光綫，你如果拍白色的馬與黑色的背景，不成問題。

狄金斯拍彩色照片的光圈是F2.8，快門一百廿五分之一秒。他的八十五糎遠攝影鏡頭的最大光圈是F4，故他把快門減至六十分之一秒。他認爲攝影者要等待美妙的動作。他採用的黑白菲林是英國伊爾福廠的HPS及HP三，它的感光時間是十三分鐘（用米高芬顯影液），這是溫度六十八度的正常顯影時間。你用HP三菲林而開快門一百廿五分之一秒及光圈F5.6有滿意的成績。你如用HPS菲林而放至九寸半，便開始見到粗粒。

捷克單車表演家四人（兩男兩女）的技術高超。兩男騎著單輪車，每人有一女藝員站在肩上，作斛斗及其他花式的表演，最後有三個女藝員聯同在兩個乘單車者的肩上表演。

一個人分用兩腳駕馭兩頭白馬，而第三頭小馬在他的跨下越過，也是奇觀。狄金斯所拍的彩色片，是用作幻燈放射之用。現在可以在刊物發出來的照片是黑白片。（季門）